南京新報

第九六七號

今日本報兩大張售洋六分

內政部登記證警字第六號

中華郵政登記認爲第二類新聞紙類

定報價目（郵費在內）

區域／時期	本埠	外埠及日本	香港澳門	南洋及歐美
一個月	一元八角	一元九角五分	二元四角	四元八角
半年	九元	九元九角	十二元六角	二十七元
全年	十八元	十九元八角	二十二元五角	五十四元

附註 （一）特快郵費（每日一份）[illegible] （二）[illegible] （三）[illegible]

廣告刊費 [illegible] 經濟欄 [illegible]

社址：復興路一三五號

電話：編輯部二一七八四 營業部二一八六九

德軍突破塞爾維亞 希南聯絡線被截斷 現以南都爲目標而前進

（中央社柏林九日電）據海通訊、據德軍最高當局宣稱、（一）德機械化部隊及步兵、在里斯第上將指揮下、自保國向南國邊境突入、並越過瓦爾達爾河、因此切斷南軍與英希軍之連絡、業已成功、德前進部隊又深入希臘領土、直至現時、在塞爾維亞以南俘獲敵軍二萬人、及大砲與軍火多種、（二）希臘邊境、我過山隊與步兵隊、在里斯特指揮下、由飛機與高射砲火之協力、與敵軍激戰、突破所謂麥式克斯防線、（三）塞倫尼卡方面、德義軍於四月七日進至德爾那、

（中央社柏林九日電）據國際社訊、昨日此間宣布德機械化部隊、已佔領南境內離保邊五十哩之斯科普利、因此得在伐爾達河流域獲一據點、並已切斷南希第一交通線、據稱攻襲阿爾巴尼亞邊境之德機械化先鋒隊、已盡艱鉅之責、德軍公報稱、斯科普利之佔領、使德軍在戰略上之重要發展、將從此開始、且使德軍可進駐伐爾達河流域、

（中央社昂哥拉九日電）據海通訊、希當局宣稱、「希軍在東馬其頓交通線、已被德軍截斷、又稱德機械師向南國及希南邊境進擊」、並稱「多蘭爲敵軍佔領」、今早德軍已入希境、希軍雖盡力阻止德軍前進、歷數小時、但終未果、且薩洛尼加局勢旦夕可危云、

（中央社柏林九日電）據海通訊、德軍於衝破南國邊境要塞時、即不顧地域困難、深入塞爾維亞東南、當俘獲數千名、內有將官數人、又奪獲軍火多種、在希臘邊境、德軍在德機保護下、突破希堅強要塞多處、

（中央社柏林九日電）據海通訊、據德軍當局宣稱、南希南國軍隊數處已被殲滅、德軍已越過瓦爾達爾河、並俘獲二萬人、內有將領六人、及軍火多種、

（中央社柏林九日電）德軍之希南作戰、正照預定計劃進行中、大約二三天內、即可完成其第一期作戰、南斯拉夫方面德軍精銳、已由保加利亞突破南塞爾維亞、三天之內、進軍一百公里、佔領斯哥布利埃、沿烏爾達爾河向阿爾巴尼亞邊境前進中、目前似已抵達距阿爾巴尼亞邊境四十公里之地點、他方由羅馬尼亞進攻多瑙平原之部隊、其目標爲南國京城貝爾格勒特、現已佔領距貝爾格勒特二十公里之地點、故預料一二天內、或可正式進入南國京城、此外、自奧國及匈國開往之德軍、現亦向前急進中、若能於兩三天內完成與保加利亞及阿爾巴尼亞之友軍連絡、則南希兩國、將被完全切斷、而被包圍於亞特里亞海岸、全軍有遭覆滅之危、至於希臘方面、德軍雖相當苦戰、亦能節節擴大戰果、不久當可據達薩羅尼加、而將希臘截爲二段、屆時希軍將遭受來自阿爾巴尼亞之義軍及自南塞爾維亞南下之德軍精銳之全面包圍、據可靠消息、照現在之進行狀況、大約德軍快則六七星期、至遲亦可於二個月內、完成巴爾幹作戰云、

（中央社倫敦九日電）據海通訊、據本社得自負責方面稱、德軍在塞爾維亞進攻、擄獲敵軍火、包括中型及重量爆炸彈與機械化大砲多種、

（中央社倫敦九日電）據合衆社訊、昨日此間收聽安哥拉電台廣播稱、南斯拉夫軍隊已開始在南斯拉夫及阿爾巴尼亞邊境作戰、

德軍迫近薩羅尼加 隔絕希土國境 英傾全力與德爭巴爾幹

【中央社雅典九日電】據合衆社訊、英希軍隊、今日清晨、因不堪由伐德爾流域前進德軍犀利砲火之壓迫而後退、據官方消息稱、英希兩軍、已退至離薩洛尼加二十三哩之地點、此係受在希軍左翼之南軍抵抗力消失之影響、高級司令承認局勢甚屬悲觀、在北境之希軍、刻正在伐德爾流域之西佈成新陣線、以阻德軍之前進、

【中央社雅典八日電】希軍司令部、八日自承認沿哈爾達溪谷南下之德軍、已抵達離薩羅尼加港三十七哩地點、薩羅尼加現已告急、

【中央社紐約八日電】巴爾幹戰況、德軍已漸佔優勢、德軍之作戰、運用突破戰術、以使南希英三國軍隊、陷入四五分裂狀態、此事已漸見明白、綜合八日夜紐約所接之消息如下、一、德軍最左翼部隊已抵達愛琴海、將希臘與土耳其完全均斷、二、由保國、羅馬尼亞方面突入南斯拉夫南部之德中央部隊、傳早已占領尼西斯科普利兩地、南希兩軍之連絡、業遭切斷、德軍部隊完成與阿爾巴尼亞義大利軍之聯絡、已在預料之中、三、希軍目下在南希保三國國境之盧龍爾峯附近、作最強力抵抗、然其兩翼、已爲德軍進攻部隊所切斷、又南部塞爾維亞地方南軍之後退、卒使希軍左翼、感受非常之危機、希軍自身亦已加以承認、現已陷於孤立狀態、其放棄該地亦已成爲時間問題、四、希南聯軍、因遭阿爾巴尼亞之義軍進攻、欲截斷南希之聯絡、南國軍隊刻擬佔據阿爾巴尼亞北部之斯克塔利、五、匈牙利之地位、亦漸傾向參戰之方面、因斷絕英匈國交、八日英希各國外交使節均撤離布達佩斯、轉赴蘇聯、刻匈牙利全國、顯示極度緊張、各地亦迭發出空襲警報、一部份盛傳南國軍隊侵入匈境、又各公使撤退後、蘇聯公使亦返莫斯科、同時羅馬尼亞態度、亦因南機之空襲、轉趨非常強硬、

【中央社紐約八日電】據CIBS廣播電台所收希臘廣播消息稱、希軍司令部承認德軍繼續猛攻薩洛尼加方面、希臘與東部馬其頓特尼亞方面之通信連絡、已被切斷、

【中央社柏林八日電】據八日此間所接情報、英軍在希南方面之戰鬥形勢、已早在準備中、英德兩軍在巴爾幹之正面衝突、即將發生云、英國方面亦認爲此次戰局、足以影響德英戰爭之大局、任命近東軍司令官維爾、爲希南方面英軍總司令、傾全力進行戰鬥之準備、據由希臘撤退至土耳其之美國人談該地實情、謂英軍於三月二日起、已由埃及方面開始向希臘移動、有運輸艦至少五十艘、搭載軍隊及武器彈藥抵薩羅尼加、此等遠征軍大部分、係在北非戰線有戰鬥經驗之澳洲與新西蘭軍、其中七個師團、有完全裝備、附屬大量之戰車炮、數千輕重戰車、及大量火餘放射機等、此等軍隊、目下陸續向保加利亞戰線及阿爾巴尼亞戰線輸送、故希臘南部方面之鐵道、已完全被徵用、旅舍亦全部爲英軍將校等所佔、

【中央社瑞典京城九日電】據海通訊、據昨日英路透社報告稱、英軍事最高當局、數週來即遣派船隻赴希、在希臘港登岸者、有英軍多名、及大量軍火、并悉該向希登陸英軍、業在希各地準備進展中、

德土關係無變 土外長接見希南兩使

【中央社昂哥拉九日電】據海通訊、據此正昨日宣稱、土外長薩拉卓克魯、接見希南駐土公使、前日土內閣舉行會議、歷時三點半鐘、

【中央社柏林九日電】據海通訊、據總統府發言人、於接見外報記者會議席上聲稱、英國與匈牙利之外交關係、業已斷絕、皆爲既成事實之結果、渠又稱英國在巴爾幹、已無外交活動餘地、旋發言人繼稱、土耳其并非巴爾幹一部、故在柏林看來、德對土之基本態度、並無變更之必要、且德當局曾爲此交換意見、又柏林對於匈國與南國關係之發展、及南國對匈國之仇視行爲、未予評論云、

扣留中之德義輪船 美墨將正式沒收 美並擬徵用民間船隻

【中央社華盛頓八日電】美總統羅斯福八日招待記者團時宣稱、關於處分目下在保護扣留中之德義丹輪方法、美政府定十日將授權總統收買或租借在美國諸港外輪之法案、提交衆院、據稱美國對目下受保護扣留處分之丹輪、擬採取收買及租借之措置、但對德義兩國船舶、將以違反美國現行法理由、加以沒收、美政府於發生非常事態時、在美領土內有權沒收美國及外國之財產、又美國或將根據提交衆院之法案收買丹輪以外之外輪、亦未可知、

【中央社墨西哥八日電】墨西哥外交部八日發表稱、德義兩國要求墨西哥政府、移交目下停泊墨西哥港灣中之德義船舶十二艘、但墨政府予以拒絕、通知南國、墨國決將其沒收、作爲商船使用、

【中央社紐約八日電】據三日紐約泰晤士報所載、華盛頓電稱、關於徵用船舶與護送商船問題、美政府正考慮發動一九三六年之商船法、其內容如左、美國政府爲促進遠東及南美方面輸往美國之軍需物資、及輸送援英物資、補充船舶之不足、正考慮發動一九三六年之商船法、以徵用民間之商船、並慎重研究、是否可以美海軍在美國與愛爾蘭間、擔任護送商船之問題、

血濺巴爾幹 各國發表戰況

德

【中央社柏林八日電】德軍司令部發表、一、德軍進攻部隊、雖因地上困難、及受道路破壞等各種障礙、然仍在塞爾維亞及希臘戰線、排除敵軍之頑強抵抗、刻在繼續攻擊中、二、德空軍七日再冒惡劣氣候、猛轟南國京城之軍事設施、主要鐵路、及車站上施設、均發生火災、三、德空軍捷降落轟炸隊、轟炸塞爾維亞之飛機場、炸破地上敵機三十二架、又二架受重創、四、德空軍在少加地方、轟炸鐵橋、車站、鐵路線、猛炸軍隊及輸送燃料之列車、

【中央社柏林八日電】德軍爲保守作戰之機密、關於隨上進擊部隊之行動、尚未曾發表、據德意志通信社發表德空軍七日之活躍狀況如左、一、德空軍於七日舉行第五次空襲南國京城、培爾格拉德市內、自六日遭炸後、火災、兵營、要塞、防禦陣地等、均繼續在燃燒中、二、另一面急降轟炸機隊、爲防礙南軍鐵道及兵站輸送、猛炸鐵道、一隊飛機襲擊克拉基斯科車站、炸毀鐵道線路、又一隊在奧斯特馬克及匈牙利國境方面、爲破壞敵軍運輸、已炸毀紮格勒布、布羅特屋間之鐵道線路及車站、并粉碎行駛中之列車二輛、三、由南斯拉夫飛行根據地進襲之英空軍、以炸機、圖由奧斯特馬克國境侵入德國、遭國境德高射炮隊之阻止、遂行折返、并被擊落其二架、四、第一日之空軍戰績、據其後之情報稱、爲一百零七架、其中三十八架係空戰擊落者、七十九架係高射炮及在地上粉碎者、

希

【中央社雅典八日電】希軍司令部發表、一、希軍已自東部特拉基亞地區撤退、二、希國婦孺約百人悉已自馬克特尼亞、特拉基亞地方退至安全地帶、三、因希軍已自特拉基亞撤退、必能將兵力集中於斯特羅馬溪谷、但斯特羅馬溪谷之二要塞、經最後爭奪之後、仍被德軍佔領、

【中央社雅典九日電】希軍司令部發表、一、沿瓦答溪谷進擊之德軍、已迫近薩羅尼加五十七公里地點、目下在基爾基格附近與英希聯軍激戰中、二、在特拉基亞西部地方之希軍部隊、已陷於重圍、三、希軍主力在塔爾達河以西、構築新防禦陣地、繼續抗戰、四、由斯特羅馬溪谷向瓦台溪谷方面進擊中之德軍、似擬與基爾基格附近之德軍會合、五、瓦答方面以東特拉基亞地方、現已入德軍之手、

義

【中央社羅馬八日電】據海通訊、據義軍司令部於今日午刻宣稱、（一）在阿爾巴尼亞南國戰場雙方前進部隊在激戰中、（二）希臘方面我軍擊退敵軍第九戰區部隊、並俘獲敵軍多人、我空軍向敵陣地投彈、德機於六日猛烈轟炸南國領內之軍火庫、及敵軍集中地、並擊落敵機三架、及炸毀場地上敵機十七架、（三）在塞倫尼卡方面、德義軍擊退敵軍、

【中央社羅馬八日電】據海通訊、據義軍最高當局特別報告稱、「義軍第九戰區、於前日及昨日上午、猛烈擊退在阿爾巴尼亞之希臘軍、進擊希軍三團、又義空軍轟炸敵軍集中地、阿爾巴尼亞與塞爾維亞邊境之大規模軍事行動、尚未發動、

【中央社羅馬八日電】據斯蒂凡尼通信社訊、希軍一師團、七日在阿爾巴尼亞東部、南斯拉夫國境方面、與南軍會合、經義軍強襲後、已完全肅清、刻義軍陸空相互呼應、在強力砲兵隊掩護下、逐步收復戰線、空軍則猛炸英機械化部隊、又克羅特人之逃兵、均紛紛向義軍投誠、

應召回國報告 蘇聯公使離匈 匈禁外僑擅自出境 英匈實行互撤駐使

【中央社匈京九日電】據海通訊、蘇駐匈公使搭乘特備機離此赴莫斯科、向政府有所報告、有公使館女職員三人隨行、又關於英駐匈公使亦聞於今日偕同使館職員離此、但關於匈駐倫敦公使及職員、是否可搭機經由里斯本返國、尚不知悉、或於最近廿四小時可以決定、又稱、英使尚未接獲離此許可證、著須俟匈外交部確定離英後始可發給云、

【中央社匈京九日電】據海通訊、據官方昨宣稱、英公使摩萊於前日訪謁匈總理兼外長鮑多西、並代表英政府通知匈政府、英匈外交關係已告斷絕云、

【中央社匈京九日電】據海通訊、據匈牙利內政部頒布命令稱、外僑禁止離境、但以前獲得出境允許證者除外、

滬特二地院 嚴禁花會

【中央社上海九日電】本市第二特區、地方法院院長孫紹康氏爲嚴飭取締花會起見、今後凡開設花會聽筒者、一經查悉、至少判處徒刑六月、決不稍有寬容云、

中共調整委會流會 渝共關係益瀕破裂

【中央社香港九日電】據此間所接重慶消息稱、重慶最高當局、竭力避免渝共兩軍發生武力衝突、召集首次中共調整特別委員會、惟除共黨代表周恩來、董必武、奉延安方面之命缺席外、國社黨之張君勱、梁漱溟、事前逃往桂林、第三黨之章伯鈞、勾留昆明不入重慶、會宣告流會、爲預防渝共兩黨破裂而設置之委會、實已早呈破裂之象、

蘇守中立

（中央社柏林九日電）蘇駐德大使特加諾夫、昨日下午訪問德外長里賓特洛甫、傳蘇使之會見德外長、係說明蘇南互助條約、并無反德之成分、蘇聯仍將嚴守中立方針云、

匈將正式參戰？

【中央社柏林九日電】匈牙利輿論、對於南斯拉夫軍隊之攻擊匈國領土、漸見激昂、據一般人觀察、匈國恐將依據日德義三國條約第三條之規定、正式參戰、藉以保全領土、且因匈牙利前曾一度向南國提出收回失地之要求、故對南開戰之說、當非空穴來風、

德經濟代表團 取道蘇聯赴日

【中央社莫斯科九日電】據海通訊、德經濟代表團、由國家顧問烏爾特率領、赴日、現已首途赴莫斯科、並悉於明日搭乘西伯利亞快車、繼續行程赴日云、

日永野大將 任軍令部總長

【中央社東京九日電】日海軍省頃公布、軍事參議官水野修身大將、已於九日被特任爲軍令部總長、按現任總長伏見宮海軍大將、博恭親王、於昭和七年（民國二十一年）三月就任斯職、迄今將達十年、屢建勛績、爲日本海軍界一致愛戴之最高領袖、近因政躬違和、亟須修養、乃由永野大將、繼任斯職云、

南國遷都證實 英使館亦遷往新都

【中央社羅馬八日電】傳南國首都於開戰後、即遷往布拉納斯、八日此間所接羅京及雅典消息均稱、厥南政府遷往布拉納斯、係事實、

【中央社瑞典京城九日電】據海通訊、據昨日午後英新聞社宣稱、英駐南國京城公使甘伯爾及公使館人員、已離南國京城移赴「南國某地」、又稱甘伯爾與倫敦外交部、仍保持連絡、

【中央社紐約八日電】據紐約廣播電台、收聽南國方面之首次公式發表、謂南國京城、因遭德機之猛炸、將形成一廢墟、南土木部長弗朗柯萊維志、曾於空襲之際負傷云、

【中央社羅京九日電】據海通訊、據羅國報界昨日報告稱、德在南國之少數民族難民一部、曾逃入羅國龐納弟地方、已能返鄉、蓋該地暫時均爲德軍佔領云、

上海虹口 兩日人遇狙

【中央社上海九日電】今日上午十一時二十分許、楊樹浦大連灣路、榆林路附近、突發生一槍擊案、被害者爲日憲兵隊伍長吉田收、及兵長小島豐作兩人、當兩人行經上述地點時、突有暴徒數名、自後開槍襲擊、兩人猝不及防、均當場中彈殞命、日方於事後、在附近一帶斷絕交通、嚴行搜索兇手、結果於榆林路和福里弄口、拘獲嫌疑犯三名、現正從事調查中云、

國民政府令

三十年四月九日

茲修正鐵道部組織法公布之、此令、

兩週時局報告

——宣傳部四月八日廣播——

國內方面

第一件 制止重慶政府暴行、拘捕中國銀行職員

、重慶的恐怖份子、不斷的以手槍和炸彈、在上海的租界裏進行暗殺工作、最近中央儲備銀行上海分行、也一再的遭受到這種打擊、說來實在令人可恨、爲此、警政部李部長會經發表嚴重談話、警告重慶、不得再有這種殘殺同胞、傷害國家產業的犯罪行爲、並且呼籲中外公正人士、保障人類正義、爲了社會安全、共同制止重慶這種犯罪行爲的繼續和加勵、可是重慶方面、始終不能覺悟、仍舊在上海繼續不斷的進行暗殺工作、情勢非常嚴重、已經影響到一般市民的安全、而租界當局、却還沒有作有效的措置、社會人士、也沒有共同負責的對策、一方面、重慶和一般不正當的外人勾結的宣傳機關、還在不斷的鼓勵恐怖政策、以致我們的嚴正、徒然成了片面的約束、我們的寬大、被重慶看做了可乘的弱點、不得已而在三月二十二日、把渝方在上海的中國銀行職員、一百二十八人加以拘捕、我們所以這樣去做、無非是讓他們服務的銀行、和他們的家族、明瞭大家都是國家的產業機關、都是無辜的從業員、彼此都有不可分離的命運、並且一方面可以謀一般市民明瞭、大家都是中華民國的國民、都有共同的需求、和連帶的保障、一方面也可以使租界當局、明瞭不幸事件的因果所在、和租界當局應識的責任、我們並不是像重慶一樣的喜歡殺人、我們的意思、完全在於自衛、並且是爲一般市民謀求安全、等到重慶方面覺悟過來、租界裏的治安確定以後、我們自然立刻恢復被拘捕者的自由、

第二件 國民政府召集全國軍事會議

、國民政府、在汪主席領導之下、努力建國工作、和平的勢力、一天天的發揚光大起來、不過事變以來、各地方大都是因爲便於維持當地治安、各自爲政、同時軍事方面、也是一樣、在首都召開全國第一次軍事會議、會集各地軍事長官於一堂、會解決一切建軍問題、奠定建軍的基礎、向軍隊現代化國家邁進、現在已經有的海陸空軍實力、據當局發表、陸軍方面已經有軍隊四十多萬、有各種最新式現代兵器的裝備、關於幹部人員的養成、在南京有中央軍官學校、在武漢和廣東、都有分校、其他有軍官服務團、軍士教導團等、陸軍大學、也着手重行開辦、各部隊的任務、是維持地方治安、警備交通、掃蕩遊匪、和日軍協同作戰等等、海軍方面、上海設有海軍學校、從事於海軍幹部人員的養成、並且最近就要再行開辦海軍大學、以及建造船所、南京有要港司令、廣東有江防司令、威海衛及其他海港、也有基地部隊、在空軍方面、從譚世昌先生來歸以後、現在已經有十多架飛機、目下以養成將來的勇士爲主要工作、

此外、三月二十四日的中央會議、又通過鮑文越先生爲軍政部長、楊揆一先生爲參謀總長、蕭叔宣先生爲軍事訓練部部長、鮑部長、楊部長、蕭部長、都是有名的軍事專家、從此、大家切實負責、努力邁進、建軍的前途、實在是十分光明的、

第三件 日本交還京杭各地史蹟文物

、自從中日國交調整以來、中日雙方、根據新條約的精神、從事各方面的調整、進展非常迅速、最近日方又把南京、杭州各地的文物史蹟、陸續交還、由我國民政府接收、關於史蹟方面、有南京革命紀念塔、明孝陵、南京紫金山天文台、南京北極閣氣象台、以及地震計、南京中央研究院房屋、南京實業部地質調查所房屋、杭州西湖博覽會房屋、以及圖書標本等等、還許多房屋物品、事變以後、日本都會加以修理、以前後所費、已有七十萬元之多、這次慨然交還我國、足以證明對於中日和平、確實具有誠意、

第四件 慶祝國府還都一週年紀念

、三月三十日是國府還都一週年紀念日、全國各地都舉行熱烈的慶祝、政府方面、除舉辦大規模的[illegible]、表示紀念還都、嘉惠貧民的意思以外、並且舉行各種運動、以宣傳和平反共建國的意義、宣傳部主辦和平文獻展覽會、中央宣傳團公演話劇、中華日報社、大阪每日新聞社等主辦保衛東亞之歌、發表演奏大會、情況非常熱烈盛大、首任駐日大使褚民誼先生、也從日本趕回、一方面參加盛典、一方面向政府述職、

國外方面

第一件 日德義成立新協定

、日本外相、這次親聘歐美、實在是歷來不多見的事情、足見松岡先生這一次的聘問柏林、羅馬的意義、非常重大、松岡先生、已經在二十七日安抵柏林、德元首希特勒先生、特地從維也納趕回來、到日本外相宿舍、伯爾內游宮去拜訪他、這也是創舉呢、松岡先生在三十一日、轉赴羅馬、受到義大利盛大的歡迎、現在松岡先生已經回到柏林、據

第二件 南斯拉夫兵變

入軸心、關係巴爾幹全局的南斯拉夫、加入軸心的問題、雖然屢經英美兩國的威脅和破壞、可是終於三月二十五日、由南斯拉夫總理薩維哥區先生、和外長柯維區先生、在維也納代表簽訂盟約、而實現於南國加入三國同盟後、改組的新政府、也表示尊重軸心公約、這顯然是英美外交的失敗、今後巴爾幹半島、僅剩一個土耳其是成爲問題的了、

第三件 法國有參加軸心傾向

、據法政府駐被佔領區特使白里農先生宣稱、他最近到維希向貝當元首述職、察知元首唯一的意向、是復興法國、元首深信法國應該參加建立歐洲新秩序、所以必須和獲勝的德國、密切合作、同時德國外交部發言人回答外國記者說、他相信還有其他國家、將要參加三國公約、也許就是說的

第四件 美國工潮形勢嚴重

、美國政府在通過七十二億萬元的援英費以後、正在國家情勢緊急的時候、忽然國內發生了罷工的風潮、現在有四個公司罷工、都是足以延誤國防的、第一是國際川禾機公司、第二是普通鋼業公司、第三是蓍電器公司、第四是佛榜第姆公司、陸軍部長史汀生先生、認爲局勢危險、現在已經面臨外來第五縱隊的活動了、乃主張增組警衛隊、採取嚴厲步驟、使工人復工、有海軍部長諾克司先生、也所電報、給每一個罷工公司的總經理、讓他通告廠中工人、回復工作、但是工會會長、嘉萊先生說、海軍部長沒有權柄命令復工、足見這一次的罷工、不但不容易解決、而且還在繼續擴大之中、聽說還有許多工廠、起來響應、史汀生先生也認爲在六月之內、恐將不斷發生糾紛、這也可見美國國內工潮形勢的嚴重了、

第五件 北非義軍反攻獲利

、北非方面的英義戰事、最初是英國略戰優勢、可是我們早就料到了、這開始的勝負、是不算數的、果然德軍參加之後、英軍因受了德義機械化部隊的反攻、不得不由昔蘭尼加退却、放棄了阿吉達比亞、而列內列區的美軍、也已經退出了要港本加齊、今後戰爭的趨勢、是不難想像的了、

報喪

立法委員周公景瞻於四月七日上午八時病終南京鼓樓醫院現擇四月十日下午五時在莫愁路南京殯儀館大殮特此奉聞

周宅傳事稟

B3132

南京市錢業同業公會籌備會 爲掃墓節同業休假通告

國曆四月十一日至十三日爲掃墓節本會同業是日全體援例休業三天自十四日起照常營業特此通告即希公鑒

B3130

社論

金融之多核血球 上

或謂：『日本軍用手票』與『中央儲備法幣』，應由當局嚴訂一『法定比值』，確守不移，此非僅於中日經濟合作之理論上，為應有之措置，且實際於市況之穩定，物價之平準，亦有重大之裨益。吾人深韙其旨；且因是而憶及經濟學說史中，有所謂『有機體論』者，或足為解答此問題之一助歟？

『經濟有機體論』者（Doctrine D'economie Organiste），以社會經濟活動之整個體系，比擬吾人生理機構之全部作用；且就生理科學所既得之原則，解釋經濟關係所應有之信條。於是喻資本為血液，農業為口齒，工業為腸胃，甚至以潤利為生殖機能；各有相當，一一比對；而『金融』則譬之為『血液』，蓋取其週流遍體，潤養百骸之意。其說妙趣環生，淺近易解，然因其缺乏科學之根據，近似文人之弄巧；故於初起之時，雖曾有風行之盛；不久即衰，今於專家之口吻中，且不復道及之。雖然，其於金融為血液之喻，意甚親切；苟稍具生理常識者，從而閉目一思，即可得金融經濟之一般概念也。

血液循環之效能，紅白血球之相互作用，盡人皆知，姑勿細論。至於金融之意義，乃指通貨管理之列入『國家行政系統』，視為『政府經濟策略』者而言。斯非昔日之所有，乃近代國家之現象；其組成方式之類似血液原理者，約有三端。（一）我國幣制之始創，概用硬幣，以『銀圓』為單位。同時因社會沿用碎銀之習慣未革，故一般交易，亦有兼用『銀兩』為單位。兩相並行，在理論上，雖不免有一國二君之矛盾，然實際則並無衝突之流弊。蓋二者既同為銀質之實體，且有確定之成分與重量；故如紅白血球之相輔，有互惠之調節，無對峙之抗力也。（二）迨後『廢兩用圓』，繼以『銀歸國有』，政府一方面，統一通貨之單位，他方面，收管白銀為發行紙幣之準備。『準備』與『發行』，既有法定之比例，而外匯價格，亦立有標準之換率；我國幣制之盛，以彼時為最完密；蓋彷彿以健全之『白銀準備』為白血球，從而產生『紙幣發行』之信用，如紅血球之鮮活也。（三）在實行『廢兩用圓』之前後，憶有倡議『金銀雙本位制』者；以為用銀乃沿從國內之商業習慣；用金乃適應對外貿易之便利。議論紛紜，要以欲求此制之健全，必先規定金銀之『固定比價』為前提，庶能行之而無弊，如兩種血球之能各盡其特長也。凡此，皆準之血液原理而能通。

惟血液中有所謂『多核血球』者，為病態之球體。蓋血球為細胞之一種；凡細胞必有核，一細胞一核，斯為健康之常態。但於白血球失却健康之際，其所生產之紅血球，往往營養不足，發育不全，以致多數之核，共佔一體而生存，從而變成多核之形態者。此種細胞之形體既殘，其效能自廢，數量愈多，血液愈枯，患斯疾者，常體衰神疲而早老。比之金融，則每於幣制複雜之環境中，政府苟無維持各幣間關係之方法，亦往往不免有類似之現象發生。（Z）

松岡決展期離俄

商訂日蘇互不侵犯協定

目下在莫斯科酬酢甚忙

【中央社莫斯科九日電】據合衆社訊、權威方面昨稱、日外相松岡洋右、已變更原定在四月十日回返東京之計劃、定於四月十三日始首途返國、

【中央社維希九日電】此間外交界人士頃談稱、日外相松岡日來正在莫斯科與蘇聯當局進行談話、其結果或能成立蘇日兩國不侵犯協定、與德蘇兩國於一九三九年八月間所成立者完全相同、亦屬可能、緣日本欲在太平洋方面自由行動、依據德義日三國同盟條約第五條之規定、為簽約國更應與蘇聯樹立類似關係、蘇日兩國成立協定、自屬應有之義務、因此之故、松岡極願以德蘇兩國互不侵犯條約為藍本、與蘇聯簽訂類似協定云、

【中央社莫斯科九日電】據海通訊、日駐蘇大使建川、於昨晚設宴招待日外相松岡、並悉松岡已決定在此逗留數日、約於四月十三日離此、計出席招待宴者、有蘇外長莫洛托夫、外次魏辛斯基、及羅索夫斯基、與其他蘇聯要員多人、又三國同盟簽字國之駐蘇大使公使、亦被邀參加、今日松岡將參觀摩托車工廠、今日午刻義駐此間大使羅梭、將設宴歡迎松岡、今日晚間莫洛托夫亦設宴招待松岡、松岡將於午夜赴列寧格勒云、

【中央社柏林八日電】據海通訊、據『人民視察報』載、松岡在專車上接見報界代表談話稱、『余在德僅數日、所見有限、但德民衆爭取勝利之決心、已處處可見、』松岡氏續稱、『美縱參加歐戰、不能改變歐洲既成事實、』

開戰來最大空襲

英機炸德基爾軍港

時間竟歷五小時之久

德機首次轟炸北愛爾蘭

【中央社倫敦八日電】據英航空部發表、英機七日夜、猛襲德國基爾軍港、歷五小時、為開戰後之最大空襲、是夜並小規模空襲不來梅及愛姆登兩港、

【中央社柏林八日電】據海通訊、英機昨晚侵入德北部沿海區域、某鎮中彈着火、但旋即撲滅、軍事設施、並未受損、

【中央社柏林八日電】據海通訊、英機昨晚飛越黑耳郭爾灣、投擲爆炸彈及燃燒彈多枚、城內並未落彈、郊外住宅區落彈甚多、死傷平民數人、

【中央社柏林九日電】據海通訊、昨日下午英卜利棱白命亭式機、轟炸法海岸區域時、為德戰鬥機擊落、

【中央社柏林九日電】據海通訊、據本社昨夜由可靠方面探悉、德機出發轟炸英倫軍事目標、據德機無線電報員稱、德機向指定目標投彈、多處起火、

【中央社柏林八日電】據海通訊、德機雖於東南戰場有所活動、但對英轟炸仍有增無減、在昨夜德機編隊出發、轟炸英倫、據悉德機轟炸英重要港口後、即凱旋而歸、

【中央社瑞典京城八日電】據海通訊、據悉德機於昨晚迄今早、出現於北愛爾蘭、並向重要軍事設施投彈多枚、此為戰事爆發以來首次轟炸、

【中央社柏林八日電】據海通訊、德機數百架昨晚轟炸英倫軍事目標、英港有數處受損甚重、

【中央社柏林八日電】據海通訊、德機編隊轟炸哈成池以東英護航輪、炸毀英商輪三艘、計一萬六千噸、

【中央社柏林八日電】據海通訊、英商輪二艘、計八千噸、於昨日被德機擊沉、另有一輪、計一萬六千噸、受重創云、

【中央社柏林八日電】頃接德軍方面八日之消息、德潛艇於大西洋上、襲擊護航中之英主力艦『馬拉亞』號（三一一〇〇噸）、該艦命中德潛艇水雷後、至少需七個月方可修理竣工、

比教堂為英機炸毀

考察日本新聞事業歸來

—四月九日晚在中央電台廣播— 趙慕儒

中國新聞記者十人、即中央電訊社副社長趙慕儒、中華日報總編輯劉石克、記者崔耀廣、香港南華日報經理顏煜堤、南京新報記者王敬如、新中國報編輯劉慕清、平報編輯湯灝、國民新聞記者蔣果儒、中央社漢口分社總編輯何鏞、時代晚報記者王羽中、此次承日本鐵道省觀光局的招待、組織赴日觀光團、同時宣傳部研究員草野心平、華中鉄道公司井本威夫隨行照料、於二月二十八日、在上海乘日本郵船龍田丸東渡、遍訪日本各大都市、參觀新聞、文化、工商各機關團體、為時共二十天、承日本朝野竭誠招待、尤其日本新聞界、因國府還都南京、中日國交調整條約簽訂以來、我國記者團體的聘問彼邦、還是第一次、格外歡迎款待、使我們深感到兩國新聞界的提攜、乃至中日兩國文化合作、前途很是光明遠大、我們在東京逗留的時間比較長、因為東京是日本的首都、文化的中心、十天之內、我們每日到各機關、團體、及工廠去參觀、我們到過的有東京博物館、海軍館、東京帝國大學、王子紙廠、大日本印刷所、朝日新聞社、同盟通信社總社等、在東京的時候、會和當地的新聞界文化界舉行二次座談會、一次是日本大本營陸軍報道部長馬淵逸雄大佐所召集、一次是日鐵道省國際觀光局長木村隆規氏所召集、馬淵大佐所召集的座談會、出席者除我國記者團全體團員外、日本方面為馬淵部長澤畑少佐、暨東京各大報知名之士、及和中國有關係的人士、全體二十餘人、那時馬淵部長就提出以下幾點、一、過去中國的親日家為漢奸、日本親中國的愛國人士為抗日家、都是錯誤的思想、我們新聞界人士、應努力加以糾正、二、中日全面的和平、前途尚甚遼遠、還須要兩國國民加倍努力、三、中日國民的親善、是中日國交親善的最大前提、四、中日兩國國民、個人可犧牲、國家却非受不可、國家的獨立、絲毫不可遭受侵損、兩國人民須是彼此了解、相互尊敬、繼能達到真正合作、五、日本的國民、對於中國人民根本沒有仇視的念頭、馬淵部長從前是在華日派遣軍的報道部長、對於中日問題、尤其中日國民的合作、有獨特的見解、這一次座談會兩國新聞界人士相聚一堂、坦白交換意見、對於我國和平建國及中日合作的方策盡量發揮、可說是還次旅行中最愉快的一事、

第二次座談會、出席者完全是智識界人士、如日本的文藝家及大學教授等、著名的日本評論家長谷川如是閑氏亦出席、當時他對於中日問題很有研究、他的意見如下、一、日本文化來自中國、所以中國人民要明瞭日本文化、應由中國人自己去研究、二、日本文化界人士、過去對於中國的文化、很少研究、但自中國事變以來、已有改變、對於中國的和平建國運動、不時在報章雜誌發表文字、宣揚、還是很好的現象、今後希望中日兩國的報人、繼續工作、

東京的新聞報道機關、我們差不多已全部參觀過、日本的通信社和報紙、因近年來進步之速、已遍我國之上、其代表的大新聞、且已達到世界的水準、但他們對於中國的和平建國運動、却都擁護的態度、我們離開東京的一天、（三月十二日）我曾以團長的資格發表談話、其中有云、『貴國朝野對於和平運動、上下一致的援助和協力、同人等返國之後、必以其所見所聞、傳播於敝國國民、使盡人皆知貴國尊重中國獨立自由之至意、吾人對於貴國新聞事業發展之迅速、尤感欽佩、設備之精良完備、可為敝國改善新聞事業之借鑑、現在中日國交調整條約雖已簽署、但關於條約之實施及全面的和平、仍有待我們的努力、我們華南的新聞界同人、奉此為最大使命、本此旨趣、向中日新聞界同人共同目標前進、建設大東亞、中日『永久和平』、我們因職務的關係、這次對於日本的新聞機關的考察、所費的時候較多、在東京的時候、曾參觀同盟通信社、同盟社是日本最大的通信社、該社創立於昭和十年（民國二十四年）十一月七日、現在在日本國內、設有四支社、三十四支局、在滿洲國新京、亦設有支社、大連奉天哈爾濱設有支局、在我國上海、北京、廣州、設有三總局、其他如天津、南京各地設有支局十八所、此外在遠東及歐美各國重要都市、都設有支局及通訊部、國內外發電、都用無線電報、並辦理電傳照片、出版定期刊物、可說是世界最大的通訊社之一、該社和我國的新聞界關係、尤為密切、我們又參觀東京的朝日新聞社、該社為日本最大的新聞社之一、有高速輪轉印刷機二百一十架、每小時可以印報三十五萬份、自備飛機九架、作運送報紙之用、並在世界各大都市均設有特派員、據說在國內外共有一千人以上、現在的銷路每天六百萬份、其他如讀賣新聞、日日新聞、國民新聞等、都是世界第一流的報紙、我們又到名古屋、京都、大阪等處考察、大阪是日本第二個都市、人口達三百餘萬以上、是日本最大的工商業都市、因該地工廠林立、且有『煙都』之稱、大阪河川縱橫、故亦稱曰『水都』、我國僑民在大阪者、各界共達三千餘人、我們在大阪時、曾參觀該地鐘淵紡績廠淀川工場、日本的紡織業、現在的地位已可和英國相抗衡、而鐘紡公司、又為日本最大的紡織廠、縱合此次旅行、為時雖不到一個月、而得到的印象則甚深刻、據我個人的觀察、因日本雖然在戰時之下、朝野並沒有絲毫的紊亂、經濟方面、國民在生活方面、稍受享受的限制、對於國家却有莫大的貢獻、國民有此奉公的精神、值得我們欽佩及反省、日本的國民、對於中日合作的真義、自國府還都後、尤有進一層的理解、他們現在都覺悟到、中日全面和平的實現、祇有和國民政府合作、才能達到、還是我們親身和日本國民接觸後所得的觀感、甚望我國新聞界同志、及全體國民、加倍努力、實現我們共同的理想、

巴格達英空軍基地

被伊拉克軍佔領

【中央社維希八日電】伊拉克軍部內國家主義份子、日前曾發生反英政變、瓦解親英派赫錫密內閣、據法國情報局八日所接貝魯特之情報稱、伊拉克軍家已佔據巴格達附近之英空軍根據地新愛爾德巴納云、

【中央社昂哥拉九日電】據海通訊、巴格達人民反英情緒高漲、致迫使新總理格里蘭尼、於前日遣派堅強衛士、以保護英大使館、所以防止事變、據官方宣稱、伊拉克報繼續公布稱、反英論文悉指陳英國仍拒絕承認新伊拉克政府云、

直布羅陀 軍備忙碌

【中央社阿合西勒九日電】據海通訊、直布羅陀軍事準備異常驚慌、如船隻的調遣、軍事的演習、及防空演習等、均有增無已、又英駐瑪德里大使賀爾於昨日十五點鐘、又抵此視察直布羅陀、賀氏係乘直布羅陀總督汽車、並將下榻於總督官邸、又稱直布羅陀將於今日十一時半至十二時舉行防毒演習、並已下令人民置備防空面具云、

南國內顧之憂

克羅特族不滿塞爾維亞人

【中央社伊斯坦堡爾九日電】據海通訊、據此間外交界揣測、南王彼得、將於最近逃往英國、幼皇將繞道希臘、逃往英倫、衆信德軍切斷希臘與塞爾維亞連絡、

【中央社羅馬八日電】克羅特族國民運動指導者安特巴偉博士、八日發表七日通電墨索里尼首相、申述獨立之決意、內容如次、『因凡爾賽條約、克羅特人苦於塞爾維亞人之暴虐及其危險、民衆主義者之壓迫、待望二十二年、值此嚴重時期、克羅特全體民族、均衷心慶祝義軍光榮之進攻、且盡全力協助義軍、為爭取克羅特人之自由與獨立而奮鬥、吾人今代表勇敢之國民、並以正義之政權籌立者、特致電效忠閣下』云、

英航運日陷危境

交戰力逐漸減低

【中央社倫敦八日電】德空海軍之積極進攻、同時英輪損失數、最近亦愈形增加、英海軍部八日以其夜之報告、發表訂正本年初英方商輪損失統計、三月初旬之部份僅減少若干、其他之訂正文均見增加、誠堪注目、據其發表一月至三月第三週之統計、訂正發表達七十七萬噸、而大西洋輸送問題、亦愈形嚴重、英國有力之週刊經濟雜誌、亦於八日述及該問題、并抨擊當局發表之不正確如次、『所謂當局發表之損傷船舶、並未包括喪失之船舶、但損失之船舶、類多指已失去船舶之機能者而言、統計中雖並未書明受德軍之擊毀、但英方之損失、極為重大、英國之交戰力、現正逐漸減低、此事不容否定、假若統計之意圖、欲隱蔽在大西洋上戰爭中之失敗、故意掩飾船舶之輸送已陷危境一事實、可謂可憐至極之愚舉』、

法商輪否認 為德運軍火

【中央社維希九日電】據海通訊、關於法流亡將軍特戈爾所稱、法商輪於法國領海輸運德機械化軍火往塞倫尼卡事、已由維希於昨日予以正式否認、又關於英報載稱、所據特戈爾談話稱在法殖民地之軍政當局、均須與德義當局連絡事、亦加以否認、維希正式宣稱、以上所稱各節、均無根據云、

英特使 抵華盛頓

【中央社華盛頓八日電】為促進美國對英援助之英國特派赴美之沙薩蘭台公爵、八日抵達華盛頓、聞渠攜來購買美國大量貨船之具體案、

美新主力艦下水

【中央社紐約九日電】美主力艦『北加洛拉那』號（三萬五千噸）、前在勃羅克林海軍工廠加緊製造中、本定本年九月底竣工、茲因歐戰爆發、加工趕造、已於今日竣工下水、按該艦為美國兩洋艦隊之十七艘主力艦之第一艘、

英在埃當局 壓制反英論調

【中央社土京九日電】據海通訊、據『阿拉姆報』開羅報告稱、得自在埃之英當局、採取嚴厲措施、對付英在北非失敗之報道、凡討論北非之戰局、而有反英論調者、均予重罰、據報告稱、在開羅有三十人、於上星期六被捕云、

周作人抵日

【中央社門司九日電】中國文學部代表、華北政務委員會教育督辦周作人氏、及其他隨員十八名、一行為出席日本京都舉行之東亞文化協議會、九日晨自大連乘日滿連絡船、抵此轉赴神戶、

維希重視民食

內閣協理負責籌畫

（中央社都隆港九日電）據哈瓦斯訊、法內閣協理達朗中將、刻正視察南部諸地、頃於本日行抵此間、當即與民食部長亞度爾、暨當地行政長官、會商民食供應問題、據聞達朗協理為補救時弊起見、擬在各省設置專員、負責處理民食與警察事宜云

日本地方長官會議

平沼內相闡明決意

【中央社東京九日電】日全國地方長官會議、第二日（九）上午九時、在內務省舉行、首由平沼內相訓詞、力言政府應付國際局勢推移之決意、確保安定國民生活、擴充發揮國家總力、大政翼贊運動之健全發展、提高敬神崇祖觀念、維持治安、完成國土計劃、整備地方組織、振作國民精神等、刷新戰時下內政決意、使中央地方團結一致、打破非常時期之國難、

斯洛伐克 實行燈火管制

【中央社匈京九日電】據海通訊、斯洛伐克政府、昨通令全國實行燈火管制、以防敵機來襲、該法令即將有效、

華北學生 視察團抵日

【中央社神戶九日電】中國訪日學生視察團一行十八名、已於九日晨隨衆議院議員小谷節夫氏、乘泰山丸抵此、一行皆係由青島各中國中學校國民學校及其他各方面、使其深刻認識日本、故預定將訪問東京、日光、宇治山田、名古屋、大阪等地、

利比亞德義聯軍

進佔狄爾那港

【中央社羅馬八日電】義軍司令部、七日發表、德義兩軍業已佔領利比亞之狄爾那港及巴爾塞特克拉地方、

【中央社羅馬九日電】據海通訊、軸心國軍隊、昨日佔德爾那港、該地有居民一萬五千人、此地呼為塞倫尼卡之珠寶、位於櫚樹、沙漠田、與其他南方菓樹之間、有山作屏蔽、可免沙漠熱風之傳佈云、

【中央社柏林八日電】據海通訊、德義軍在塞倫尼卡方面順利進展中、於阿克達爾地帶、與英先頭部隊發生肉搏戰數次、軸心國裝甲機、轟炸英裝甲車、頗獲成功云、

上海 床業專家 分此

興昌鋼床鋼具鐵廠

本廠自造最新出品 由滬總廠運到

噴漆雙門鋼櫥銀箱

大批彈簧鋼絲矮床

噴漆鋼管高床 A827

大小俱全

南華教育用品社

本社於七日正式開幕大贈品二星期

專售 中西文具 文房用品 湖筆徽墨 一應俱全

門市購滿一元者贈送毛筆乙支或墨乙錠多則類推 批發不在此例 A826

地址太平路三二〇號

廣汽 順水 昌行

本行經理上海益利汽水公司出品益利老牌各種汽水 及兼理美國西雅圖鮮果公司出品

渴樂斯鮮橘汁

零躉批發價目克己

地址洪武路二八七號 電話二三一三八號 A827

清虛齋 收藏書畫 廉價出讓

丹徒孫又和先生隱居高郵瓷社湖東雅好收藏鑑別頗精凡宋元明及近代名畫無不搜羅今攜帶多件來京公開展覽廉價出讓想愛好諸君定所樂聞先生于臨池之暇尤精六法曾經上海謝公展宣愚公諸畫家代訂潤例茲以來京小住廣結墨緣並贈扇面紙百幅附帶個人作品多件合並陳列尚希海內名流不祇客賜教來賓參觀尤所歡迎地址夫子廟二五三號 A823

本行新到

馬干魚 洋葱 洋山芋 實汽水 蚊香 肥皂

廉價批發如蒙賜顧請駕面議或電知均為便利

進南洋行

地址 昇州路三三二號

電話 二二五〇二番 A817

食料品 雜貨 商行

運隆洋行

南京太平路文昌巷拾號

軍納入南 A824

黑人花露香水 黑人爽身香粉 黑人……美髮霜 黑人……白油脂

黑人香皂 黑人髮漿 黑人頭油 黑人頭水 黑人……霜

品質信譽如同 黑人牙膏

▲各處均售 黑人牙膏廠出品

南京代理 建康路二十號 甯記號

上海 分此 餘昌

鐘表 眼鏡

百代唱片 高尚鐘表 電機修表 定價特廉

歌林唱機 無奇不有 與衆不同 歡迎參觀

地址 中央商場

合衆煤球廠出品

▲福鐘牌機器煤球 ▲容易燃燒 火力耐久 極為便利 歡迎比較

四大特點 一、科學製造 二、質料優良 三、電話送貨 四、價格經濟

事務所武學園七五號 製造廠漢西門外石城橋西 購貨電話二二一八三 A807

火

敝公司承保各種火險 如承惠顧無任歡迎

總公司：上海外灘18號

南京：南英保泰保險公司

地址：珠江路一六〇號 電話三三四〇

三新池浴室

西式房間 洋磁浴盆 座位舒適 定價低廉

地址：中華路三山街 A579

打字

本所開辦十二年已畢業四十七期男女學員承打各界中西公文招理字機代配鋼字添設會計

約合同修 章函索附 所啓 地址

祥和食品號

麵包 輕鬆可口 味美價廉

地址：中華路府東街 電話：二二八九一號 A535

夫子廟 太平村 支店

清水山楂糕 椒鹽杏仁

清口甜支酸 椒鹽榧子

白塔花生糖 奶油瓜子

應時 猪油夾沙青糰子 玫瑰香糟乳腐 散裝真正西湖藕粉

南京 萃華支店

罐頭食品 洋酒雪茄 西點茶食 糖果餅乾 四時鮮果

地址 中山路珠江路西口

夫子廟 小蘇州

葷素糕 鴨肫肝 鮮肉 火腿 豆沙 大王

湖州粽子

新增奶油瓜子 精製五香牛肉

代售名廠出品 福建土產 一應俱全

糖果餅乾 罐頭食物

馬慶康

新增 上等

波士頓克餅 每磅一元五角

什錦夾心餅 每磅一元八角

牛奶花米餅 每磅一元五角

中華路一六五號

首都冬振結束

撥冬振餘款兩萬元 辦理荒地墾植雜糧

其餘剩款決續辦義振 將廉售粥麵及雜糧餅

【中央社】首都冬振委員會、已於四月三日在振務委員會會議廳、開結束大會、到有該會委員長岑德廣、（戴策代）副委員長徐公美張若農高際亮金自元陶錫三薛光錢（張近鵬代）衛錫良（龔亦祁代）劉存萬亮疇（吳光治代）等十餘人、由蔡副委員長主席、報告會務概況畢、繼由各組報告工作并結束情形、（略）并議決各要案、（一）准南京市政府函、請提撥冬振餘款兩萬元、辦理本市荒地墾植雜糧事宜、應否照撥、請公決案、決議照撥、（二）本會現已結束、但捐冊未全收回、倘有繳回捐冊或來繳捐款、（且事實上必多送至市政府社會局）、以及倘有餘存之款項、應否一併移交振務委員會接管、以及收回捐冊接受捐款及餘存之款并辦理登報鳴謝及刻發徵信錄等事、是否統由振委會接辦、請公決案、決議一、關於徵信錄登報鳴謝及辦理總結算報銷等事宜、由盛委員開偉、邵委員希廉會同主持辦理、應需辦事人員、得各在市政府振務委員會指定原經手人辦理、惟自三月十二日結束之日起、不准再支臨時辦公費、所有實因辦理結束需用車膳等費、准據實請領在餘款內支給、二、倘未收回之空白募捐收據、限勸募組於三日內負責收回、一面將未收回收據之號數登報作廢、三、邵委員希廉提議、一年以來政府迭次舉辦公振用款達一百二十餘萬元、猶恐未能普濟、似宜提倡義振、以補公振之不及、而助經常之救濟、請公決案、決議、推陶委員錫三聯合地方公益慈善團體籌備組織首都義振會辦理之、所有本會餘款、除照案提撥育嬰資金暨南京市墾荒經費各二萬元外、由振務委員會保管、俟義振會成立後撥交辦理、四、李委員祖虞來函、提議冬振餘款、宜酌辦義振、擬具廉價售粥辦法、請公決案、議決、原則通過、俟義振會成立後、將原案交該會辦理、如天熱用粥不便、可改用麵餅或雜糧製餅等廉價售賣、

僑委會常會決議 發告海外僑胞書 擬擴充台僑補習班

【中央社】僑務委員會於日昨下午四時在該會會議廳舉行第十三次常務委員會議、出席委員長陳濟成、常務委員謝仲復顏加保、譚漢擘列席、主席陳委員長、紀錄祕書黃佐鄉、先提出報告、（一）近二月來與中外熟悉僑務人士商討推進南洋僑務之所得及進行方針、（二）草擬保衛泰越僑胞辦法、（三）關於台灣僑生補習班之辦理情形、及今後擴充計劃、（四）委員兼常委李仲欽鄺挺生辭常委兼職、院令譚漢擘鄺啟東繼任、旋討論、（一）國府還都迄已周年、本會應如何將國府施政大綱及和運現狀、昭告海外僑胞一體來歸案、（議決）一、先由祕書室起草告海外僑胞書、內容包括國府施政大綱及和運現狀本會工作、送謝顏兩常委參加意見、呈請委員長核定發表、普遍印發海外僑胞、二、舉行海外廣播演講、（二）擬具僑務委員會南洋僑務研究委員會組織規程草案、請通過案、（決議）修正通過、（三）僑民教育處簽擬僑務委員會華僑學校視導規程（附規程草案）請通過案、（決議）修正通過、

留日士官覆試 限明日報到

【中央社】軍事委員會為培育陸軍幹部人才、特選拔各地軍事機關優秀軍人、保送赴日留學、茲悉初試及格者、計有軍委會、軍政部、參謀本部、政訓部、軍訓部、第一方面軍總司令部、首都警衛旅、武漢綏靖公署、開封綏靖公署、軍委會廣州辦事處、廣州保安司令等、各原送機關審核完畢、覆試委員會鑒於試期迫切、凡應試學生、一律限於十日前隨帶本人相片二張、赴湖南路軍事訓練部該會報到、十二日舉行口試及體格檢驗、十三日筆試、應考者須隨帶筆墨、

市民注意 戶口異動報告表 改向警局領取 並不取費以期便利

【本報訊】首都警察廳、對於本市人民各種戶口異動報告所用報告表紙、該廳已於上年六月間、改定由人民向經售各紙店購用、早經通令并佈告週知、惟試辦以來、有因市民吝惜紙費、對戶口異動報告、致生輕忽情事、不免影響戶籍行政之推進、現悉該廳為便利人民報告起見、定於本年四月一日起、仍規復從前辦法、由警廳印製各種報告表、分發各區郊警察局及水巡隊、供給人民領用、概不取費、聞除令飭各該局隊遵照辦理外、并佈告市民週知、嗣後關於民衆遇有戶口異動、須遵章逕向該管警局、或水巡隊領表填報、不得再有隱匿、致干罰辦云、

京市宣傳處 職員已定

【中央社】自國民政府宣傳部頒佈各省市宣傳處組織規程後、各省市宣傳組織、將行擴充、根據宣傳部之法令、以加強宣傳陣容、南京特別市政府、原有南京市宣傳委員會之設立、已遵照命令、一切均已籌備就緒、改組擴充為宣傳處、址附設在市政府內、於九日正式成立、開始辦公、至於處長人選、已決定由市府社會局科長華允琦升任、其他職員亦均內定

增強首都治安 將實行連坐法 警廳召集戶警訓話

【本報訊】首都警廳鑒於近來渝方、時或遣暴徒來京殘殺良民、破壞治安、為期防患於未然計、將實行連坐法、以收市民互相監督之效、並為增強肅清戶口之效率、又於昨晨十一時、召集全市戶籍警於該廳大禮堂、由蘇廳長親自訓話、對此後之工作方針、指示綦詳、勉勵全體努力工作、切實負責等語、歷時四十分鐘始畢、

嬰兒比賽檢查 今日截止

【本報訊】首都第二屆嬰兒健康比賽、昨為第四日檢查、因天氣轉晴、氣候溫和、連日因雨缺席之兒童、於昨日補驗者亦甚多、故下午二點以前、各參加嬰兒或隨父母或隨保姆、接踵而至、一時民教館禮堂中、擠滿綠衣紅帽、體肥肉白之嬰兒、檢查自兩點開始、仍由中央醫院衛醫士、市衛生局周醫師及護士數位、以及該館職員共同主持、禮堂內仍備炭火兩盆、溫度適宜、檢查時各嬰兒家長、均能遵守順次檢查之秩序、且對嬰兒體格、皆關心異常、聞今日（十日）為初查之最後一日、凡今日仍未來受檢查者、即作為放棄比賽權、

十九日舉行 日語演說競賽會 並有日語歌詠表演

【本報訊】南京市中小學日語教師研究會、昨（九日）下午一時半、在建康路小學內舉行第八次研究會、到各校日語教師數十人、當由楊子靜擔任主席、討論本月十九日舉行日語演說競賽事宜等、並決定五月廿四日舉行日語歌詠表演、及組織參觀團辦法、及其他提案十數件、一一討論完畢、至五時始告散會云、

石川三四郎 將在中大演講

【本報訊】日本學者石川三四郎、此次應褚大使之邀於日前來京、特設臨時講座於中日文化協會、舉行演講、茲悉國立中央大學樊校長、以石氏為友邦學者、著作豐富、且與我黨國前輩、均所素識、該校亦擬邀請石氏蒞校演講、茲悉石氏已首允、准於十四日上午八時、在該校演講「中日民族在東洋史上之地位」、屆時聽講者、自必踴躍云、

同聲月刊 一卷四期出版

【本報訊】國立中大文學院國文教授龍沐勛、對於國學著作頗豐、最近其主編之同聲月刊、頗受一般酷愛古文學者所歡迎、第一卷第四期、業於上月付梓、聞本期較上期內容更為精美、不日即可出而問世云、

獎勵勸募寒衣 分別頒發獎品

【本報訊】市教育局、去歲勸募寒衣成績尚佳、所有經募寒衣物捐款、業已分批彙由市府轉送首都冬振委員會、查收轉發、迭誌各報、茲悉該局以公私立各校館、參加勸募寒衣、頗具熱忱、查明勸募成績、除依照獎勵辦法、頒發獎旗獎狀外、並特製獎章、分別嘉獎各分隊隊長及隊員、以示鼓勵云、

政警署長馬嘯天 對於戲院炸案談話 敘述協助緝捕兇犯情形

【中央社】南京於四月二三兩日、在夫子廟南京大戲院及建康路麗都大戲院、連續發生炸彈傷人案、其破獲詳情、業於本月八日在京滬各報披露、並由首都警察廳蘇廳長及友邦憲兵隊長森大佐發表談話、茲本社記者為明瞭該案緝捕經過情形起見、特於昨（九日）驅車往訪政治警察署署長馬嘯天氏、當承馬署長見告云、「此次對於南京與麗都兩戲院被渝方暴徒投彈炸傷多人一案、本人職司警政、負疚良深、本署事先防範未週、深滋遺憾、此應向全市七十萬市民致歉者、惟於發生以後、立即指派全部外勤人員、四出偵緝、限期破案、即本人亦連日親往各旅館及通衢要隘、分別巡查、未稍怠忽、一面密佈偵查網、晝以繼夜、不眠不休、盡力偵緝、同時并加派幹部人員、協助警廳、及友邦憲警、漏夜檢查、雖僅三數日內、由警廳將首從各犯、予以破獲、但本署所派偵緝人員、俱能認真協助、於心稍慰、嗣後本署當竭盡心力、遏止渝方惡毒、卑劣、毫無人道之行為、而加以掃蕩、庶使京市治安、不致為其擾亂、尚希各界通力合作、對於無業流民及行蹤詭密之人、隨時密報來署、以便派員偵查、而易防範也云云、至此、記者始興辭而退、

中央廣播電台、於昨（九）日下午五時半起請中央宣傳歌詠團與和運歌詠團廣播和運歌曲時情形

中國廣播協會調整 各電台放送時間 滬漢蘇杭各地電台已接收

中國廣播協會、以各地電台之放送時間、大致相同、於相互轉播上、極多窒礙、茲特就各地電台之播音時間節目表、通盤籌劃切實加以調整、並將於播音開始及終了、加入國歌節目云、又該會籌備期間、承各方協助、特致函道謝、茲原函於下、逕啓者、本會籌備以還、荷承政府長官及各界領袖、熱心贊助、至深感謝、茲者本會業已正式成立、並恢復中央廣播無線電台、同時接收上海漢口杭州蘇州各地電台、嗣後當本中日合作之精神、努力推進廣播宣傳工作及發展廣播事業、惟是同人等力量非薄、隕越堪虞、至希不吝指導、協助一切、無任感荷、專此佈臆、並頌台綏、

廣播事業建設協會理事長林柏生、赴滬接受大上海廣播電台、於六日下午、假禮查飯店招待中外各界時、林氏致辭之情形、

維護京滬杭鐵路交通 兩路警務處成立 京鎮蘇杭各段長今日出發

【中央社】警政部為謀推進路政、維護京滬杭交通之安全起見、特籌組京滬杭鐵路警務處、已於四月一日正式成立、開始辦公、委特種警察署署長楊傑氏兼任該處處長、呂培之為副處長、楊氏奉委後、於一日佈告就職、并發表如下之職員、第一課長王澂、第二課長賈叔之、課員王新民、陳樂山、徐世全、督察員錢振新、白益麟、莊守華、稽查員王昌山、時佑洲、事務員宋大治、汪亦山、南京段長陳雲鶴、鎮江段長金錫、蘇州段長王以瑄、上海段長王傳濤、該處已飭令各該段長、分別率領特警調練所畢業之路警、於十日出發、分赴各段執行服務、

遠東劇團 公演「花燭之夜」 索參觀證者超過定額 本星期日下午決再演

再來一次！

【中央社】遠東劇團為慶祝國府還都紀念排演『花燭之夜』消息、自經披露後、函索參觀證者、為數超過大會堂座位遠甚、聞該團決於本星期日下午二時至五時、加演日場一次、概不取資、本京文化團體或個人、凡在星期五以前向宣傳部特種司函索參觀證者、仍當如數照寄、下星期該團全體、即須往蘇杭等地巡迴公演云、

來函照登

逕啓者、頃閱貴報第一張第三版刊載中央大學與種菜民發生租地訴訟一欄、與事實不符、緣敝處（前稱國立南京大學農場管理處）於民國二十九年三月十八日、租妥中國科學社屋基及場地一方、座落南京成賢街文德里地方、東至鐵道、南以鉛絲籬及路為界、西至文德里巷為界、北至塘邊為界、有中國科學社負責人允租信件租契及租款收據可憑、比時該場場地即被附近居民鍾長貴王世全顧季氏等侵佔、幾經令其讓出、該民等一味狡展、置若罔聞、嗣後敝校辦理復校、事務倥偬、其事暫寢、今春為免除無謂糾紛起見、施行合法手續、經本校函達首都警察廳、請飭警驅逐、後該民等妄稱已向市政府報荒、請准登記、擅插木標等事、至官府是否究其假冒招搖之罪、則本校不得而知、並無與該民等訴訟情事、相應函達、即請查照、於顯著地點、據實更正、是為至荷、此致

南京新報編輯部

國立中央大學農場管理處啓 四月九日

同仁會 南京醫院訪問記

——本報記者專訪——

淪陷後的南京、許多市民受了病魔的侵襲、呻吟在床第間、常常感到無處診療的痛苦、同時滿地的屍骨、到處傳佈着疫氣、這正是造成「大亂之後、難免疫癘」的原因、

在這當兒、為了社會的需要、便有同仁會診療班的產生、那時、還是遠在民國二十七年五月四日、同仁會、在日本已有着悠久的歷史、最初成立的時期、是在明治三十五年六月、它成立的目的、是企圖用醫學來連繫東亞各國的友好、

經了三年來的發展、在南京的同仁會已分佈了城南城中等處、總院在中華路下江考棚、另外在白下路有一所分院、莫愁路秣陵村也有着一所分院、但是莫愁路的分院卻有不同的性質、就是它是完全收容傳染病人的、

院舍鳥瞰

在總院方面、前面是兩座相當雄壯的洋房、另外還有平房一進、普通樓房一進、在第一進樓房的下面、有着掛號處和診療室、樓上便是病房、第二進也是如此、第三進是四等病房、第四進是膳室、和看護班的課室、這一座房屋、是事變前市立醫院院址、所以它的設計、極符合醫院的需要、同時因了是新近建築成功、所以白的牆壁依然是那末潔淨、

內部組織

在南京的同仁會、直屬於日本總部、分診療班和護士學校兩部份、診療班是完全以治療病人和防疫為任務、護士學校、卻以養成護士人才為目的、護士學校已訓練了一批護士、現在又招考第二期學生、據談這次只取二十名、但是報名的人數卻超過三百六十名、還末是多懸殊的一個數目、

正在施行手術的：「一個鏡頭」

診療分科

診療班分內外、耳鼻、齒、產婦、小兒、眼科、皮膚、理療檢查等科、另有愛克司光室和藥局、各科都購置着新式的器械、同時各科的負責人、也是在醫藥上很有研究的醫師、外科主任由院長東陽博士兼任、內科主任土屋博士、耳鼻科大山醫師、產婦科主任杉江博士、小兒科細井醫師、眼科高岡醫師、牙科上谷醫師、皮膚科小野醫師、理療科技術員江島、檢查科山田、藥局土屋、另外還有一位負事務責任的日和佐先生、

設備一斑

關於設備方面、除了愛克司光鏡以外、還有太陽燈的置備、以及超短波治療器、這都是治療內科的最新的器械、太陽燈的使用費、每十分鐘一元、並且在外科的手續內、裝置着一盞巨型的電燈、如果在施行手術時、把這燈開上、可以見不到陰影、庶免在開刀時發生其他的歧誤、

經費來源

同仁會既然以醫學貢獻社會、當然是屬於慈善事業、因此在日本本部的經費、完全由官方供給、在中國的同仁會經費、都是由日本本部寄來、每月的數目、沒有一定、統計全年的支出、約在四十萬至四十五萬間、以現在的市價、折合國幣約八九十萬元、這數目可以說是「相當可觀」了、

求診手續

對於病人的收納、沒有國籍的分別、每一個病人在規定的時間、上午九時至十一時、下午二時至三時、都可以到院內掛號處先行掛號、然後便由各科的醫師分別診治、但是星期日休息、中國人前去求診、如果家境貧寒、可以享到免費和減費的優待、那末在上午去診療、如果下午去、那末先繳五毛日金的掛號費、然後取藥時、可享到六折計算的利益、

護士學校學生的「操場活動」

病房情況

如果重症的病人、或者出於自己的需要、都可住在院內、病房分五等、特等病房、一個人住兩間房屋、每天繳費十二元、頭等病房、一個人住一間房、每天繳費八元、二等病房二個人住一間房、每天繳費五元、三等病房、三個人住一間、每天收費三元、普通病房、一間房裏卻住着很多的病人了、每天收費五角、這都是醫藥費在內、並且各等的房間內、都可有人陪伴、病人每天的伙食、收洋六角五分、如果自己由家裏送去、也是可以的、

病房素描

在普通病房內、記者看見的一羣滿面病容的同胞、菜色的面龐、衰頹的神態、令人見了、心中泛起一陣辛酸、竟然有一個病人、仍然逃不了它的小孩的糾纏、在已染有病症的時節、仍然得不到暫時安靜的休養、這情況是多末够人憐憫啊、同時從他們家庭狀況中、可知悉它們不但受了病魔的磨折、同時還受着經濟重担的壓榨、這悽慘的境遇勾起我無限的悵惘、

院中職員

在每一間病房裏、釘着親切叮嚀的牌示、這是每一個護士的座右銘、全院護士中國籍有五十二人、日本籍有二十五人、全體的職員、中國籍一百八十人、日本籍六十人、每天有秩序的度着團體生活、在早晨、還實行做早操、均勻的位置、整齊的姿勢、似一幅美麗的圖畫、參觀了一週、已是中午的時候了、便辭別了這保障市民健康的所在、謹以十二分的虔心、祝住院的病人們、早日痊愈、以及院中服務的人員健康、

本報增設浙江湖州分銷處啓事

本報為便利浙江湖州讀者起見自即日起在湖州彩鳳坊十四號設立分銷處由李浚生君辦理俟後關於該地讀者訂閱及承登廣告等事宜概可與李君接洽可也 發行科啓

農商銀行南京分行 華興商業銀行南京分行 南京興業銀行 啓事

國曆四月十一日至十四日為掃墓節及星期日循例休業四天自十五日起照常營業特此通告即祈公鑒 B3122

警政部特種警察署特種警察教練所續招模範警士通告

查本所招考模範警士業經警政部於本京各報紙登載簡章限期報考在案茲查本所尚有餘額用再續招特將簡章列后㈠名額二百名㈡資格高小畢業或同等學力身體強健身高五尺二寸以上素無嗜好者㈢年齡二十歲以上三十五歲以下㈣性別男㈤待遇訓練期間除服裝膳宿講義等概由公家供給外月各給津貼十五元畢業考試及格者一律補充模範警士㈥訓練期間三個月（兩個月在所訓練一個月在外實習）㈦報名日期即日起本月十二日止向復興路本所報名㈧考試日期十三日體格檢查及口試十四日筆試㈨考試科目㈠體格檢查㈡口試㈢筆試（國文筆算常識）㈩入所日期十六日發榜十八日攜帶保證書入所受訓 B3116

首都中山醫院籌備委員會啓事

本會奉中央執行委員會第廿五次常會決議正式辦理結束所有未了事項統移歸中國社會事業協會接收繼續辦理等因遵已將經收捐款圖記文件捐冊等項於本月四日移送中國社會事業協會接收所有以後舉辦各項醫藥救濟事業及收受各方捐款捐冊等手續概歸該協會辦理除呈報外特此鄭重聲明敬祈 台察

三十年四月十日 B3135

中國社會事業協會啓事

敬啓者案准首都中山醫院籌備委員會函開「本會遵奉中央執行委員會第廿五次常會決議正式辦理結束所有未了事項移請貴會接收辦理茲特將所有文件圖記捐款及捐冊等項函請貴會查收所有嗣後關於推行各地醫藥救濟事項以及各項未了事務統請繼續辦理除呈報外相應函達查照見復」等由並附上開各件准此經於本月四日接收完竣除函復外嗣後如承各方對醫藥救濟事項有所見教或惠繳捐款捐冊等項統請逕與本會接洽以利社會事業之推行是所感荷特此聲明諸維 亮察

四月十日 B3137

中國社會事業協會主辦職業指導所啓事

本會為辦理職業指導所並各種專門人才之調查及登記起見特于本京設立職業指導所自即日起開始工作凡專門人才之申請登記或各機關團體學校以及工廠商店如需各種人才者均可逕向本所接洽所有申請登記及職業指導辦法函索即寄此啓

職業指導所地址本京中山東路305號 電話22898號 B3108

中國近代名人書畫展覽會

本會展覽之部備有近代名人精良作品數百件如王藻仙吳昌碩王一亭等諸名家作品尤屬難能可貴誠書畫界之福音

日期四月十一日至十三日 假座南京香舖營 中日文化協會

歡迎參觀

周學增 劉振華 脫離同居鄭重聲明

茲因上開聲明人曾發生姘識關係已生一女孩名惠鑾現在憑同證人立據脫離關係倘有與人一切人事上往來手續男女雙方各自清理不得推諉相累特此登報聲明

律師葉兆昌代表楊郁文等為買賣柳洲一部份地產啓事

啓者茲查有江浦縣柳洲舊業主楊郁文等原持有全洲十二股中之兩股除已分劈杜賣與他人者外所餘之地經憑中杜賣與現業主岳子章名下執業並即按照約定手續共向柳洲業主辦事處登記完全合代啓事如右

事務所 南京城中新街口糖坊橋三十八號 電話二一七七九號 B3135

訃 告 聞

顯考國民政府監察院監察使兼祕書長董卿府君慟於中華民國三十年二月十八日巳時壽終正寢距生於前清同治十二年二月十三日巳時享壽六十有九歲不孝隨侍在側親視含殮遵禮成服擇期安葬誠恐訃告未週特再登報奉

謹擇於國歷四月十三日在南京國府路毘盧寺領帖

四月廿一日在上海海格路大陸殯儀館家奠

孤哀子 吳本鉞 孟節 泣血稽顙

期服女 本鍼 適丁 泣稽首

齊衰期服孫 辛紘 韶蘋 泣稽首

B3132

陳養軒啓事

逕啓者茲遺失南京下關泰成永記錢莊上城內鎰康莊憑條一紙計四月八日法幣叁千元又申中和第一〇七號匯票一紙計即法幣壹千元不幸中途遺失特向該莊轉沓掛失外如有中外人士拾得均作廢紙無效恐未週知特此登報聲明 B3127

政治訓練部第二期政訓班南京招生辦事處啓事

㈠查本政訓班南京招生報名原定本月四日截止茲為免除學員投考向隅起見報名日期展至十二日截止十三十四兩日考試
㈡凡報名投考學員已經完備各項手續者請即到報名處領取准考證 B3103

中央陸軍軍士教導團續招軍士通告

本團遵奉軍事委員會令續招軍士施行調練茲在南京城內漢府街毘盧寺設立報名處分期考試所有應考資格暨考取待遇各項詳細業經軍事委員會佈告張貼在案凡願投考者務須遵照佈告所列各項按期前往指定地點第四次考試定本月十三日第五次考試定本月二十七日均於午後二時以前集合毘盧寺大門口聽候試驗特此通告（報名日期四月一日起四月二十七日止） B3064

經濟新聞

買氣一蹶不振 粉市續呈疲軟

【本報訊】粉市連日在不利環境下，趨勢續呈疲軟，市面暗盤，雖自動猛跌，亦難激起買風，現出籠貨異常充斥，廠貨依然無人問津，客粉近日亦不鮮大量來源，預期麵粉頹勢頗難挽回，昨日廠盤，仍保持明定暗弛局勢。

毛竹進口稀少 售價高昂

【滬訊】滬浙航運，自再度遭受阻滯以來，凡係由浙運滬土貨，無一不大受影響，即如夏令應用較廣之毛竹，近亦以進口缺乏，而炎夏轉瞬將屆，搭蓋涼棚之毛竹，除一部份客歲所用之舊料尚可勉強敷衍外，新料則購入維艱，是以開價之高昂，可云空前未有，如較大每株竟須五元以上，中次亦須二元至四元，興戰前相較，均高勝十倍以上，並據竹行業某君語記者，今不特售價特昂，且有不敷應用之概云、

利買空氣復濃 金融反動回漲

【本報訊】昨日本市金融跌後又呈向榮，蓋自巴爾幹戰事擴大後，多頭乘低抵補，市㔟又轉緊俏，金價復回升五元，仍保持入六三五元，出六九五元原盤，日鈔因買氣稍活，市盤略挺，人四七元五角，出四七元云、

各地商情

鎮江

【鎮江訊】行政院糧食管理會、迭據鎮江縣當局呈請、現已將碎米一千包、由滬運鎮、該項碎米、指定六家米店代售、售價約八十三四元左右、

無錫

【無錫訊】錫八日米市、機白元九六・三五、洋秈九六・五〇、機白粳九六・六〇、白大子和九六・六〇、白羊和九六・〇〇、糯粳八六・四〇、粳稻四六・一〇、粉市綠豆市二五・六〇、綠雙獅六五・五〇、綠飛機二五・〇〇、綠鳳二二五・八〇、綠山雞二五・八〇、小麥六〇・〇〇、

蕪湖

【蕪湖訊】蕪湖金融本日市況、飾金進七四〇元、出七九〇元、紋銀進六元、出七元、日鈔進四七・三七元、出四七・三五元、紗市行情、因連日陰雨與前相彷、南關機米缺貨、普通機米七十二元、上熟米七十一元、中熟米七十元、普通米六八・五〇元、糙米六十一元、毛熟元上等機糯米八十二元、次等機糯米七十八元、元本冲糯米七十五元、上等小麥五八・一〇元至五八・四〇元、次等小麥五六・〇〇元、上等菜籽四七・一〇元、次等菜籽四五・二〇元、白芝蔴五十五元至五五・二〇元、元蔴四四・五〇元、上色黃豆五五・五〇元、中色黃豆五五・〇〇元、普通黃豆五四・二〇元、上等蠶豆四三・〇〇元、至四三・〇〇元、次等蠶豆四二・〇〇元、上等菉豆五九・五〇元、次等菉豆五七・七〇元、上等豌豆五二・五〇元、上等赤豆五五・〇〇元、粉絲八〇・〇〇元、煙葉一〇〇・〇〇元、棉花一五〇・〇〇元、蔴油一〇二・〇〇元，菜油一〇〇・〇〇元、

廣州

【廣州訊】粤市八日經濟情況、金融港紙對大洋進四八・三〇元、出四九・三〇元、軍票對大洋進二四・四〇元、出二四・七〇元、港紙對軍票進一九・〇元、出一九・八〇元、飾金港紙入一七・一〇元、出一七・二〇元、軍票入三四・四〇元、出三四・〇〇元、大洋入八二・〇〇元、出八三・〇〇元、谷米上等四一・〇〇元、中等三四・〇〇元、下等二六・五〇元、花紗十支雙馬七五・〇〇元、廿六支大寶七三〇元、卅二支彩水月七八〇元、四十支仙球一〇四〇元、四十二支桃一三〇元、雙馬一二四〇元、

巴爾幹戰事擴大 日用品囤風再起 火柴洋燭肥皂復升

【上海通訊】火柴買價由疲轉俏、一般商人注目巴爾幹戰事擴大、國戶又起吸收、來源斷擋、執貨者則大多扳價、如美麗牌每箱做七百念元、鳳凰牌每箱七百十元、較昨回高念元、船牌洋燭市面比昨好起一元、價開念八元三角、肥皂趨定、曾無變動、白祥茂皂每箱四十五元、黃祥茂皂每箱三十四元八角、棉本皂每箱四十七元、

現貨去路減退 投機商受打擊

【又訊】近數日以來、煙兌業市況至爲平疲、各類日用品如肥皂、火柴、洋燭、火油、及煙草現貨去路已不若前之暢旺、同時因市場現貨去路減退、市場籌碼不無增加、已呈供過於求之勢、前昨兩日同業買賣頗穩定如恒、惟一般投機市儈亦已技窮、其所佈謠言、類已無人信以爲眞、故若輩雖猶圖挽頹勢、卒因人心難振、頗感鼠竄不定、昨據熟悉煙兌業情形者語人稱、上述各類日用物品、自被投機市儈抬高市價後、人心咸感不安、紛在市場猛抓現貨、企圖囤藏、靜待高價脫手、其時市場現貨出售者爲數寥寥、惟各製造廠咸爲應市起見、均經增加生產、故近日市場現貨已逐漸增多、同時一般市民亦因價高、均零星購買、以致實消反趨清淡、故各煙兌店已無意繼續在市場抓吸、今持有大宗現貨之業外投機商人、頗感極大不安、因其所有國貨皆係於高價時所購進、現則市價勢必賤出、况若輩資力有限、無法久囤、故彼輩投機市儈頗遭受損失、如再不醒悟、預料勢將再受嚴重打擊、

投機趁機吸收 滬紗始見俏動

【滬訊】昨日現紗市況依然委靡不振、因前日午後暗盤做開、已隨同金價回落而跌、故昨晨開盤人心平庸、場上缺乏買者維持、行情因之續見下游、首價爲一千三百九十六元、再比上日午收軋跌一元、在客銷零落打擊下、賣聲步形熱鬧、檯面更現無力、叫價乃重告不支、終因雜牌紗仍爲同行所看俏、而金價亦微見上漲、故賣方亦恐壓力、成交因之不多、跌勢仍未見大、最低僅到過一千三百九十三元、入後因空方補心又動、行情上升在一千三百九十六七元、足有二小時呆定迂迴、不見進退、迨收盤前五分鐘、市氣突現一振、緣業外投機者趁機混入吸收、行情始見俏動、結果在一千四百元最高價收盤、比上日午收軋升三元、全日祇有七元上落、同業五做三千〇九十包、雜牌紗成交仍同行佔多、計六百六十包、客幫計香港二百七十包、廈門二十包、內地五十包、

豆油行將脫貨 蔴油代替應銷

【本報訊】京油市情，近以客幫銷淡，漲勢稍挫，惟以泰安油毫無供給，大連油日洋行亦鮮出貨，各號泰半以蔴油充售，純豆油，已屬罕覯，行情仍呈平堅，鮮有動盪，

滬市場簡訊

國米到源續佳 國米昨市來源續佳、南北兩幫運抵達四百卅五包、本街零銷亦尚不寂、且因洋米激漲、貨主售意頗堅、所以市情始終穩定、而少變遷、計開北幫白粳價爲一百二十二元半至一百十二元、南港早晚稻一百十二元至一百〇九元、和橋糯米一百十四元、統市成交三百餘石、

洋米來源蟬聯 昨日進口又有一萬二千包、惟因國際風雲又見告緊、致謠言重復趁機而生、人心頗受煽動、實銷戶均有人相當添取、本客行閫進胃亦見加力、因此買風漸盛、市情遂在大衆競購下、逐步趨向上漲、午收比前一致高漲一二元、後市更受某業外囊商光顧施處、乃再提升二元左右、統市成交達二萬多包、又英華司四百噸即交小紋米價爲一百二十九元半至一百三十二元、又西貢碎米一百〇五元至一百〇五元半、又帥合義洋行有大批定貨在滬治中、西貢一號米爲一百二十九元、又二號米一百二十六元、西貢碎米九十五六元、如果轉實、市面當可鬆動、

洋粉續呈挺秀 昨日本街及港幫仍有零星添取、所以市面趨勢頗堅、計開花鳥及鐘樓牌洋粉價爲廿八元九角至廿九元三角、又金龍牌廿八元八角、比上日又昂三五角、統市成交七八千包、

麩皮已轉堅勢 乃因國戶方面趁低又有問津、行情乃驟見提升許、統市售開福新及阜豐麩皮共九百餘包、價爲廿七元五角至廿七元三角、

豆油纖續高騰 豆油因期貨交解遲延、致引起金融界及紗花幫之投機商大施活躍、買風甚熾、行情繼續高騰、達四五元之巨、統市售開本廠豆油二百擔、大連豆油二百桶、又期貨一千多桶、煙台生油廿件、膠州生油四十件、煙聽生油二百聽、

黃豆園胃復活 致需要見佳、人心漸俏、價乃轉昂、結果比前提升一二元、計售開歸德黃豆一千餘包、青島黃豆一百包、天津金元三百包、

苞米走平庸銷 惟行閫進取重力、是以市價一致加碼二三元、統市售開西貢及荷蘭苞米現貨五千餘包、又期貨三百多噸、

債市復告疲落 昨日公債市場、晨開會一度賑高、終因傾賣者不絕、結果比前一致略挫、計統甲小一角、統乙降二角半、統丙低二角、統丁疲五分、統戊跌三角、共成交一百七十萬元、

外股復呈堅挺 昨日衆業公所股市實業股開盤堅挺價較前收俱見回升、會德豐開一百〇六元半、漲三元、墾植二十一元七五、漲七角半、怡和紗廠七十三元半、漲半元、市况嗣由活潑轉形呆滯、價格復稍回落、下午重見穩定、收價與晨開大致相做、橡皮股除英檀華蘭格志二者稍漲外、其餘鮮成交、

海外絲市平疲 昨日本埠絲市、乏見變動、白廠經仍沽五千九百元、二〇、二條紋七八勻分、轉里絲四千九百五十元、海外絲市、紐約來電平疲、四月份每磅開二元七角七分半美金、遠期九月份二元八角美金、橫濱現貨開一千五百日金、比前市無榮辱、期貨均漲、自四至十九日金不等、

內外茶銷蟬聯 昨日洋莊茶觀望乏交、惟閩戶以鑒於洋莊片葉不進、而執貨者受銀根關係、頗願脫手、協記茶號向義昇恒茶廠進紅茶三十六箱、價每擔一百八十元、比前市下跌七八元、客幫進胃蟬聯、價爲一百二十元、又紅茶梗十八擔、價九十七元、不分榮辱、

洋糖走銷衰弱 兼以四月十日交割之期將臨、故人心漸虛、價乃逐降、昨日公會利盤二十四號嗬粗砂白現貨開八十七元、跌七角、四月十日打單開八十六元五角、較上日跌近元、四月廿日打單開八十七元三角至八十七元八角、最後收盤爲八十七元九角、再小七八角、太古車白B嘜現貨開八十八元、西棧開八十七元、東棧一月份到嗬赤開六十八元二角、DX嘜西棧開八十四元二角至八十二元、開小一元餘、後市恐難發展云、

上海匯市

【中央社上海九日電】本日上海匯市開盤掛牌如下：

（英匯） 三辨士四分之一

（美匯） 五元三二分之一

軍票 售出 四十七元四分之一

購進 四十七元三分之一

原料燃料來源困難 滬紗廠產量銳減 三月較二月減少半數

【上海訊】自歐戰發生後、海外運輸阻滯、燃料煤斤來源困難、本市紗廠遭受嚴重影響、尤其最近上海電力公司、限制電力供給、各紗廠均已減少生產量、如日商英商華商紗廠、每日生產量、較前減少百分之五十以上、同時各廠重要原料之生棉、大爲銳減、茲悉三月份、本埠紗廠購進生棉總額爲一八二五九包、較二月份減少二五五〇〇包、計日商紗廠購買額減少約自一五二八包至一三五〇〇包、華英等紗廠購買額減少六〇八包、內勒蘭捷棉四九五〇包、印棉四七〇〇包、埃及棉五〇〇包、餘數則爲中國產品、華英等廠購進數額爲二四〇〇包、內印度棉、中美棉各爲一七〇〇包、其餘九三一包則爲勒蘭捷棉云、

黑心煤商操縱 滬煤球仍堅持

【上海訊】滬市煤球市價、因受各大煤球廠把持存貨、影響市價突趨飛漲、每噸漲達三九〇元、門市每擔十六元、後市尙有續漲之趨勢、市民莫不恐慌萬分、各小煤球廠營業均受重大影響、聞此次漲價、並未得機製煤球公會同意、實屬非法、聞已聯名請求公會、呈報當局制止、并要求開會討論辦法、抑平煤球價、故俾可維持正當營業而減市民負擔、

棉布市乃挺秀 人心頗佳

昨日棉布市況活躍、而國戶亦頗有問津、因紗市向上、行盤沽售、一致向榮、故交易異常、粗布漲二角半至五角不等、細布亦比市爲挺秀、細斜漲勢亦勁、惟漂布市氣仍見平定、

商情

米糧 （下行遞 每石價）

品名	價
貢熟	（無貨）
[illegible]	（無貨）
[illegible]	（無貨）
上米	八四・〇〇
中米	八三・〇〇
次米	八二・〇〇
上	（無貨）
次	（無貨）
[illegible]	八四・〇〇
[illegible]	八〇・〇〇
上	九〇・〇〇
次	八八・〇〇
[illegible]	（無貨）
[illegible]	（無貨）

雜糧 （每石價）

品名	價
[illegible]	五二・〇〇
[illegible]	三八・〇〇
[illegible]	（無貨）
[illegible]	五〇・〇〇
[illegible]	四八・〇〇

油糖 （每担價）

品名	價
赤豆	五四・〇〇
青豆	五四・〇〇
芝蔴	五〇・〇〇
小麥	五六・〇〇
大連油	一三二・〇〇
大連清油	一二〇・〇〇
庄油	（無貨）
尖油	（無貨）
蘇油	一二〇・〇〇
秋油	二四・〇〇
積鹽（日金）	一七・七〇
淮鹽（日金）	一五・九〇
四號（每包）	二一五・〇〇
一號棉白（每包）	二四〇・〇〇
八號（每包）	（無貨）
袋赤（每包）	一九〇・〇〇
枝洋（每担）	（無貨）
青糖（每担）	一一〇・〇〇
粗砂（每包）	（無貨）
冰糖（每担）	（無貨）

麵粉 （每袋價）

煤炭 （每噸價）

品名	價
綠牡丹	二六・五〇
紅牡丹	二五・〇〇
藍牡丹	二三・〇〇
綠飛靈	二六・五〇
紅飛靈	二五・〇〇
藍飛靈	二三・〇〇
綠金山	二八・〇〇
紅金山	二六・五〇
藍金山	二四・二〇
奇煤	三四〇・〇〇
中煤	（無貨）
戶塊	一八〇・〇〇
江煤	二九〇・〇〇
紅煤屑日幣	九〇・〇〇
皖煤	一六〇・〇〇
豐塊	一七八・〇〇
豐屑	一三八・〇〇
柴每担	五・〇〇
炭每担	一六・〇〇

香煙 （每箱價）

品名	價
大英	一八六〇・〇〇
老刀	一四一〇・〇〇
仙女	一一二五・〇〇
品海	（無貨）
小白金龍	一六〇・〇〇
大白金龍	一二〇・〇〇
小長城	九〇・〇〇
大長城	七六・〇〇
明星	八六・〇〇
五華	六六・〇〇
紫金山	一五五・〇〇
大前門	一四〇・〇〇
百花牌日幣	一〇六・〇〇
紅錫包日幣	二〇〇・〇〇
美麗牌日幣	一三五・〇〇
金鼠牌日幣	一三〇・〇〇
雙斧牌日幣	一六五・〇〇
全祿牌日幣	（無貨）
長壽牌日幣	三五〇・〇〇
吉祥牌日幣	三三〇・〇〇
指南牌日幣	（無貨）
大前門（包）	二三〇・〇〇
[illegible]	二八〇・〇〇
[illegible]	五三五・〇〇

酒類 （每担價）

品名	價
燒酒	七〇・〇〇
[illegible]	九〇・〇〇
高粱	一五〇・〇〇
紹興	八〇・〇〇

金融 （每兩價）

品名	價
金塊入市平	六三五・〇〇
金塊出市平	六九五・〇〇
銀塊入市平	五・五〇
銀塊出市平	六・五〇
華興票買進	一八三・五〇
華興票賣出	（無市）
日票買進	四七・五〇
日票賣出	四七・〇〇

雜貨 （每箱價）

品名	價
美孚洋油（原箱）	五〇・〇〇
亞細亞洋油（原箱）	五〇・〇〇
光華洋油（原箱）	（無貨）
幸福洋油（原箱）	（無貨）
城門牌石油日幣	一五・〇〇
上海火柴每箋	一二二・〇〇
南京火柴每箋	一二〇・〇〇
鎮江火柴每箋	一二〇・〇〇
僧帽牌洋燭	三四・〇〇
飛鷹牌洋燭	三三・五〇
固本肥皂	四六・〇〇
五洲固本肥皂	（無貨）
日光牌肥皂	八二・〇〇
美華肥皂日幣	二一・五〇
[illegible]每担	一八・〇〇

所謂列國經濟援助之檢討（下）

據上表自一九三六年至一九三九年四年間、中國白銀之總出口額計七萬三千四百萬七千元、大半爲美國庫所購買、成爲中國之抗戰資金、然而在今日、美國並不歡迎該項中國白銀之購買政策、其理由如左、今日美國國內經濟情勢、與購銀法案成立當時迥異、中美銀協定所依以簽訂的美國購銀法案（一九三四年）之本來目的、係認爲由世界恐慌而生之物價暴落之一原因、在於金本位制之幣材不足、及美國購銀政策實行後、因世界經濟情勢變化之故、各國黃金幾如洪水大量流入美國、在購銀法所規定以金三銀一之比率收購白銀之當時因黃金數量之增加、應購白銀數量自亦隨而俱增、在經濟上成爲不得已的毫無意義之支出

第九表：美國白銀購買法案之實施狀況（單位百萬）

	一九三四年 六月三十日	一九三五年 十二月卅一日	一九三六年 十二月卅一日	一九三七年 十二月卅一日	一九三八年 十二月廿八日
黃金準備	七・八五六	一〇・一二三	一一・二五八	一二・七六〇	一四・五〇八
白銀之法定購買可能額（美元）	二・六一九	三・三七四	三・七五三	四・二五三	四・八三六
同 上（盎斯）（金準備三分之一）	二・〇二六	二・六〇九	二・九〇三	三・二八九	三・七三〇
白銀之實際購買額（盎斯）	六九三	一・五二六	一・八五九	二・一七一	二・五六三
白銀之法定購買未足額	一・三三三	一・〇八三	一・〇四四	一・一一八	一・一六七

上表一九三八年底、依照法定尚可購買十一萬六千七百萬盎斯、而實際上該年度所購買之二十五萬六千三百萬盎斯、其中充通貨發行準備金者約佔百分之六〇、其餘百分之四〇、即十萬萬盎斯、並未用作保證準備、而撥入普通基金之內、據此從經濟上觀之、表示美國已無購銀之必要、可見美國之所以依然繼續購買白銀者、實因國內銀政治家之特殊勢力與對中國及中南美各國之政治上的顧慮使然、至於成立購銀法案當時之經濟上的必要則已消滅、**中國白銀出口之激減**、如前所述、美國在經濟上已無購買外國白銀之必要、乃於一九三九年七月一日提高國內白銀之購買價格（六四・六四仙提高爲七一・一一仙）藉以懷柔銀政治家、同時將外國白銀之購買價格由四二・七五仙、貶低爲三五仙、藉以阻止外國白銀之過度流入、遂使一九三九年度中國白銀之輸出、再因民間藏銀之蒐集成績不良之故、減爲一百餘萬元、固然今後中國因民衆動員之進展、藏銀之蒐集與白銀之輸出、非無增加之可能、不過美國對華財政援助之重心已不在此、而轉爲借款方面矣、自事變以來、美國對華貸款五次、其金額如左：

一九三八年十二月	二、五〇〇萬美元
一九三九年三月	一、二八〇萬美元
一九四〇年二月	二、〇〇〇萬美元
一九四〇年九月	二、五〇〇萬美元
一九四〇年十二月	一〇、〇〇〇萬美元
共 計	一八、〇〇〇萬美元

上列借款係以中國之桐油、豬鬃、錫、鎢、銻等類物產爲擔保、而供給中國關於新設了廠、尤其軍需品製造工廠之設備、機械類、內地農業開發所需農業機器類、電信電話機械類、棉布類、行駛滇緬公路之運輸汽車、及防衛該公路之高射砲、戰鬥機、汽油、滑潤油之供給爲最要、最近因日本之南進氣勢增大、同時美國之對華貸款內容逐漸由軍需資材以外之物資供給、轉爲軍需資材之供給、並且該國之對華貸款亦以超越經濟的打算、愈帶濃厚的政治色彩、尤堪注意、

（二）英國

英國之對華財政援助、係以輸出信用保證局之貸款、及法幣安定資金之形式爲之、前者計一九三八年十二月之五〇〇萬鎊與一九三九年四月之三〇〇萬鎊、中國用以由英國購買鐵道材料、建築滇緬鐵路、其後因歐戰之爆發、英國態度改變消極、該鐵道之建設遂爲之意外遲延、後者以一九三九年三月與中國共同出資設立一千萬磅法幣安定資金爲末次援助、其後因本身捲入對德戰事之故、財政負擔極重、在今日之狀態、援助中國法幣一事、亦不得不乞援於美國、

（三）蘇聯

蘇聯之對華貸款共約二萬萬乃至二萬五千萬美元、業如上述、蘇聯之貸款、比較英美、具有擺私利於度外之特徵、此點於佛琪之文中曾論之如左、『再者中國人認爲蘇聯之貸款、比較英美、置私利於度外、英美之貸款係以購買各該國之軍需資材以外之物資爲條件、而蘇聯則不問中國之輸出能力如何、不斷供給飛機與軍需品、同時中國當局亦認爲蘇聯對於現行援助、將來不至於要求代價、其併釋爲蘇聯與其聽令其背後之中國、置於日本支配之下、勿寧希望中國維持獨立、而與蘇聯維持友好關係爲佳、故而實行援助中國、茲舉一例以證蘇聯援華條件之有利、即不因法幣之跌價、依然以每百元法幣折合美金二九元五〇仙之法定匯率、爲兩國貿易之清算基礎、一九三九年中國由蘭州對蘇出口、即以此匯率計算、約值一千萬元、該項金額中包括至甘肅或新疆省境之運輸費用在內、蘇聯於各該地收貨後、其費用由蘇聯自理、由此可證蘇聯之援華、係完全站在政治的立場爲之、』上述三國以外、對華財政援助者、尙有法、比等國、在今日已無足稱述、

（二）中國物産之購買

關於列國購買中國物產、援助蔣政權取得外匯一事、無最新資料可考、試就一九三八年之統計研究之、在中國之出口商品中、最關重要者爲佔輸出總額一半之國營四品據一九三八年大半年間在蔣政權支配下之中國西南要港、九龍、廣東、汕頭、蒙自、拱北、梧州、寧波、溫州等八口岸之商品輸出國別而觀、其百分比如左、

第十表 中國國營四品之輸出國別（一九三八年）

品名	八口岸出口國別百分比					
一・桐油	香港 八三	英國 二	美國 二	其他 一三		
二・茶葉	香港 九五	其他 五				
三・猪鬃	香港 六九	越南 一三	美國 六	英國 五	法國 五	其他 二
四・鑛產物 錫及其製品	香港 六四	英國 二〇	越南 一四			
鎢	香港 九三	德國 五	其他 二			
銻	香港 九四	越南 五	其他 一			

由此可知香港對於蔣政權所處地位之重要、且香港之要位於廣東淪陷之後、亦不如一般人所想像之降落、蓋除於滇緬公路封鎖期中、即一九四〇年後半期曾一度停止活動而外、依然發揮其敵性港之特質、又如中國國營四品以外之中國出口商品之國別輸出、則如左表所示、

第十一表 國營四品以外之商品輸出國別

品名	八口岸出口國別百分比					
皮革	香港 八七	德國 六	越南 二	其他 五		
毛皮	香港 八一	德國 一二	美國 二			
生絲	越南 四〇	印度 二五	法國 二三	香港 五	美國 三	其他 四
生絲楂	美國 四八	法國 二六	英國 一五	香港 一〇		
絹織物	印度 五〇	香港 四一	其他 九			
刺繡品	美國 六〇	香港 二六	英國 五	印度 二	其他 七	

據上表、皮革及毛皮以香港、生絲以越南、生絲楂以美國、絹織物以印度及香港、刺繡品以美國爲重要購買者、然而今日之變化如何、擬俟取得資料後、再詳爲分析、要之、據歐戰之爆發及其後世界情勢之變化而觀、對於抗日中國最關重要者、將仍爲英美兩國也、（完）

請吸 最上等的 全祿牌香烟
烟絲黃嫩 烟味極好！
價錢公道 包君滿意！
上海華生煙草公司啓
各香煙店均有出售

中山服裝公司 自運歐美呢絨 花色應有盡有 特聘優等技師 專製時式服裝 朱雀路四十七號 A821

首都服裝界 屈指第一 大新公司 新到最特級呢絨 新項名貴綢緞 精製女子旗袍 春季大衣 高級西服 袍褂大衣 地址建康路一五一 電話二二七九六

老大綸綢緞局 建康路黑廊街 花色多 定價廉

首都第一 凱利公司 花色大王 春季綢緞 春季呢絨 花色品質多 欲購春季高良 勿失機 中央商場內中部轉角

三江商行 公論南京市洋服界首席 A445 西裝大衣 海陸軍服 時婦女裝 專家 行址：建康路一〇一號 三山街口 聯陸成鞋莊原址

耀記 永安鞋店 本店選辦高尙材料精製新型皮鞋應時名鞋定價低廉 爲優待顧客起見並備贈品隨鞋附送歡迎各界參觀 地址中華路三山街口一九六號 擇於國曆四月十二日 古曆三月十六日開幕 A829

盛錫福帽廠 高級呢帽總匯 廉價發售皮手衣 文店：中央商場門首 建康路一二一六號

春季男女皮鞋 時式各種走鞋 任君選購，請到 夫子廟 華美鞋室 A513

天津三聚鞋店 中華路一八〇號 選辦高尙材料 新法精工製造 最新異樣時鞋 男女高等皮鞋 工料花樣完善 貨高價實久着

豐價收買 鑽石珠寶翡翠 永寶齋珠寶店中央商場 A818

照相材料 福記 總批發部南京白下路二一二 明暗春光，仕女們留意 泥鴻爪斯其時矣 敝行貢獻大批富士人像軟片及人像乾片AI乾片於本外埠照相同業定價克己現貨滿庫 （每月第一星期及第三星期規定休業希注意） A779

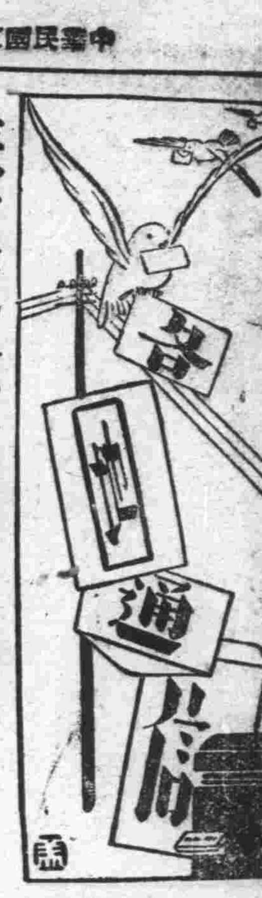

蘇垣紀念還都平糶
需米二千七百餘石
自十四日開始貧民日糶米三升

【蘇州訊】吳縣慶祝還都平糶委員會、昨在縣府木蘭堂舉行第一次常會、主席馬縣長、（甲）報告事項、一、主席報告、奉高主席面諭、需擴充貧戶額數、及糶米石數、請公鑒案、二、主席報告、截至四月七日止、據報赤貧數為一萬一千五百二十二口、共需米二千七百六十餘石、（乙）討論事項、一、擬具吳縣慶祝還都平糶委員會辦事細則草案、請公決修正案、議決修正通過、二、擬具平糶米票式樣、請公決案、議決修正通過、三、依照本會辦事細則第九條規則、擬定本會暨各路平糶處經費概算書一份、請公決案、議決修正通過、四、請決定開始日期、暨貧戶每口每日米數案、議決、定本月十四日起、各鎮逐漸開始、貧戶每口每日糶米三升、五、本會平糶米票、應如何散發案、議決、完全發交第一區公所轉發各鎮長、按戶實發、辦竣後將存根繳還、並請縣政府派員隨時抽查、以杜流弊、

崐縣黨部籌設社會服務處

【崐山訊】崐山縣黨部、為推進社會事業、積極籌設社會服務處、負責推進、茲聞已聘王逵三為主任、着手組織、刻正草擬各項章則、預為提交會議通過、按步實施云、

蚌埠中日人士連日舉行
亞細亞問題研究會
實際研討國計民生問題

【中央社蚌埠九日電】亞細亞問題研究會、已於春雨紛飛中開幕、預定機關代表及興亞院代表團先后蒞會參加、會場佈置莊嚴、首由傳祕書長代表倪主席致開會詞、希中日人士各將已見盡量發揚、共同研究、繼由胡主任委員志甯、講述和運之進展、人民應有的認識、嗣后開始研究、首由葉民政廳長提出物資統制與民生狀況兩問題、陶財政廳長報告事變來安徽財政與稅收比較、錢教育廳長講述中國文化落後之原因、希友邦充分指導實行文化提攜、解除兩國誤解、高等法院張院長講述實現全面和平、必須先得民心、鄧建設廳長代表提出運輸生產兩大問題、糧食管理局長報告蚌埠食糧狀況配給數目、鳳陽縣王代縣長、提出復興教育救濟青年問題、以上各項意見、均經詳加研究、極為圓滿、至五時散會、【又電】亞細亞問題研究會、第二日繼續討論各項問題、首由樱庭機關長報告開會宗旨、關於文化經濟政治三大原則之下、希盡量發揮意見、共同研究、胡主任委員報告、希望研究注重事實、勿近理論、警務處魏副處長講述和運工作與亞細亞的關係、省青年團指導部崔副主任提出、㊀亞洲青年現代地位之重要性、㊁東亞問題中日青年共負之使命、㊂青年愛國心理所感受時代的痛苦、㊃日本青年觀念的潰毒性、胡主任委員又對中日青年愛國心理、加以解釋、省宣委會黃祕書、講述宣傳之使命、及中日雙方宣傳方法與配合、繼之胡志甯講述宣傳分普通、特種、擴大三項工作、相互研究各項問題、極表歡慰、至一時聚餐後、盡歡而散、

九江開始防疫工作

【九江訊】九江縣政府籌備處、為預防時疫發生、特於四月一日、組織防疫委員會、開始防疫運動、並於四日舉行春季大掃除、由警察局派衛生警、向食堂菜灘嚴格檢查、

當塗商會執監委員舉行就職典禮
救濟院籌委已聘任

【本報當塗縣訊】當塗縣商會、前經商界領袖吳於岡等、組織籌備委員會、輾轉計期將歷三年之久、因循、迄未正式組成縣商會、自縣長張予吾到任後、再三督促、始將各業公會、次第組織完成、並正式依法選出王光甫吳于岡翟景欽等十五人為執行委員、胡筱卿呂壽山吳玉生等七人為監察委員、復互選吳于岡翟景欽王光甫三人為常務委員、並以吳于岡為主席、一切手續、均已次第完成、於本月七日上午在該會大禮堂、舉行執監委宣誓就職典禮、縣政府縣黨部及各機關、均派代表前往參加、頗極一時之盛云、

【又訊】本邑救濟院、事變前業經粗具規模、辦有育嬰所、掩埋所等、嗣因事變停頓、昨縣府已分別聘任縣黨部主委張之平、縣警察所所長張四朗、縣商會主委吳於岡、及士紳黃秉彝張餘秋趙子香等為籌備委員、並聘任張之平為救濟院院長、趙子香為副院長、訂期召集籌備會議、限期組織成立云、

南通注射旅客 任港設防疫所

【中央社南通九日電】南通衛生事務所、自佈種牛痘以來、工作頗為忙碌、每日上午九時至十一時、下午二時至四時、並不收費、又霍亂預防苗已向防疫本部定購、不日可運到、施行注射、在任港增設防疫出張所、專事對輪船旅客施以消毒及預防注射、

丹陽招模範警送京復試

【丹陽訊】縣警察局、日前奉令代招模範警察十名、曾已出示佈告、曉諭民衆週知、近日來前往報名應試者、已達七八十名、該局已予以初試、并檢查體格、結果錄取十名、茲悉考取各員、已將保證書填就、分別送局、警局現已派員保送錄取者赴京復試云、

滬杭道上旅客激增
上月份七萬餘人

杭市人口激增、需要物品至夥、故商賈紛往滬上、採辦貨物、以致滬杭道上、旅客日衆、且值春光明媚、來杭遊旅頗多、近日來滬杭道上行旅激增、省警局據每日報告所得、三月份共有七萬五千九百四十人、統計如下、（上行車）第一次一萬五千二百八十二人、第二次一萬四千二百九十七人、第三次三千三百三十二人、（下行車）第一次五千六百九十八人、第二次一萬零五百二十一人、第三次二萬六千八百十人、

為溝通中日文化 南通設益羣書屋
同時並將展覽和運史料

【中央社南通九日電】南通地方領袖、為恢復本縣固有文化、並溝通中日文化、介紹日本名著讀物、以便研究進修、更為促進大衆對和運深刻認識、擬創立益羣書屋、凡關國內外名作家、出品與有關和運史料、及各種刊物等、盡量供給大衆閱覽、並以極低廉之價格出售、以擬定大衆服務、為社會人羣謀利益為宗旨、現正積極籌備、不日即可開放、

鎮江擬辦集團購米

【中央社鎮江八日電】鎮江商會整理委員會、以第四次整委會議討論事項第三案、奉縣政府令、據糧食管理委員會議決、本縣擬辦集團購米、飭由商會召集會議、請縣府派員列席、妥籌辦法、請予討論案、決議由會先行通知各業公會、如願集團購米者、可先來會登記、以便彙案、再行開會妥籌辦法、紀錄在案、爰函達各業公會、如自願集團購米、即請來會先行登記、以便彙案辦理、

皖省政府舉行第廿二次會議

【中央社蚌埠九日電】皖省政府於八日上午十時、舉行第二十二次會議、討論要案如下、㊀據盱眙縣呈請核發二十九年十一月至本年一月份特別臨時費等款、除特別辦公費、已另規定外、餘同原預算、請公決案、決議通過、㊁合肥、滁縣等警察所經費概算書、請提會補認案、決議通過、㊂物價評議委員會、經常費預算書案、決議通過、㊃清理人民私有房產田地清理處主任委員林治平呈送開辦臨時費及月支經常費概算書案、又據胡委員大剛臨時動議、人民私有房產田地、經過事變糾紛屢起、清理事宜、似應由地方籌劃辦理、以省公帑案、決議預算暫准照案通過、原章程覆交審查、㊄蕪湖工務局故工程師黃明德、家境蕭條、懇請從優撫卹、擬請准予從優、以示德意、所擬核示遵案、決議給予卹金兩月、以資撫卹、㊅葉委員蘊東、徐委員仲仁提、本府各委員應分組輪流東渡考察、俾資借鏡、現錢馬兩委員既首先東渡、並請本府各廳處、應行調查事項、主管範圍內、限期製定表式、由府統交錢馬兩委員、詳細代為調查、以作參考、請公決案、決議原則通過、辦法臨時再議、

武進成立食糧辦事處

【武進訊】縣府最近奉省建廳代電、並抄發摘錄雜糧增產綱要一份、關於原頒綱要兩項、須設立食糧臨時辦事處、計分總務、荒地、調查、種子肥料、墾植技術指導五組、組員正副主任組長、組員等分任工作、茲悉孫縣長奉電後、特於七日下午二時、在縣府會議廳、召開食糧臨時辦事處成立會、磋商各組人選及進行程序云、

津英租界華捕罷崗
當局召集義勇隊
事在折衝防備惡化

【天津訊】英租界巡捕、曾向工部局提出改善待遇等要求、茲因對於工部局方面之答覆、認為不滿意、故七日巡捕代表、與工部局方面從事折衝、該工部局為防備事態惡化、七日上午十一時緊急召集義勇隊、

濟南狂風降霰 數十年來罕見

【濟南訊】濟南市天氣日來忽寒忽暖、現本陽春三月、天氣應極和暖、三日忽黃風遮日、天地無光、氣候驟變、四日由晨迄晚、氣候轉寒、降至五三度、最低氣溫、於下午三時許、值此突雨霰紛降、此時桃梨花盛開之時、經此暴風霰之摧殘、實為本省數十年來罕見之現象、

粵市立醫院亟謀恢復

【中央社廣州七日電】市立醫院為市內設備週全規模宏大之醫院、事變後院務已告停頓、茲市衛生局

北京造花業概況（續）
清季梳兩把頭營業最盛
現在婦女剪髮生意日衰

造花種類 分為喜慶、喪祭、陳設、佩戴四項、喜慶用者、如紅絨壽星、團花之類、喪祭用者、如花圈盆花及素花之類、陳設用者、如瓶花花籃之類、佩戴用者、如頭花襟花之類、前兩項係專用一品、種類尚不多、後兩項為通常應用、種類漸繁、頗有日新月異之勢、

造花派別 有粗及細兩派、作細花者、多屬心靈手巧、富有發明性之人、其意匠經營有不能言傳之妙、作粗花者、多屬墨守師傳、不能出其範圍、且作細花之中、有長於作綾絹者、有長於作綴者、有長於作絨者、各有專作、京市專門作細活者、僅有數家、工人亦不多、譬如同在一門、同長此種手藝、此家所創作之花樣、彼家即不能仿造、因藝術高、須各人獨出心裁、自出花樣、仿造則有偷襲之嫌、其餘依造花為生活者之普通作花手工、崇外花市左右、遍地皆是、即家家之婦孺、亦皆能參加工作、其作業情形、

略有分功 之性質、專作葉者、名曰作葉子、有專作花者、名曰作花頭、作花頭者、亦各有專精、有專作牡丹者、有專作菊花者、有專作海棠或藤蘿花者、惟各種花頭大率如此類、故京市造花業、又有花攢花之分、作花者係指作花葉與花頭之人而言、攢花者指各店舖中、將花葉花頭零星買來後、攢成物品之人而言、

造花方法 有用模者、有用杵者、有蘸繩者、模係銅製與錫製兩種、製模之法、係取葉或瓣之眞形、舖於木板上、照式刻成陰文、將錫化成濃水、倒入即成模、復又有以此錫模向上、四週圍以上、再倒以錫於是成兩面錫模、銅模製法、係用刀刻而成、一為陽文、一為陰文、製葉或瓣時、將原料置於陰陽兩模中、用力壓之、即與

眞形無異 此用模之法也、杵以木質、一端蜿蜒成小圓球形、用時將剪成之花片、置於凹形木板上或手中、以杵擠壓之即成瓣之灣形、此是使用杵的方法、蘸繩為勒葉筋之用、將繩之一端、繫於棹下、右手托葉向上、左手引繩向下、猛用力一勒、即現葉之筋紋、但不及用模之勻細逼眞、非作粗活始使用之、再者用模之花樣必係行銷極廣、乃為特製一種模、以期產量多而且精細、又有不用模而

專恃手法 者、如瓣之形成、有向內抱向外翻之別、有成爪形或髮形者、或以杵壓之、或用烙鐵燙之、以看其活面施用手術、或以鐵絲槎之、因勢利導、窮極姿態全在運之以指、而巧奪天工、又粘瓣之法、須用新棉花團成秫稭瓤、做一底托、俾有依附、做花鬚之法、須用銅絲纏其下端、插於底托微露其尖、並黏以葛、藉掩其跡、皆屬必循之成法、更無待言、至

繡絨造法 、先梳齊再排勻、分段夾以銅絲、其距離依花瓣之大小而定、隨即按段將絨剪開、捲於銅絲夾上以手撑之、則銅絲與絨合而為一、然後分別燙之為扁形、捏之為圓形、或近似三稜形、用以配成花頭、造花這種營業、當民國十七年起、婦女剪髮風俗盛行、紙花銷路受其影響甚大、十家之中、有六七家均停止營業、在死中求活掙扎數年、及至二十六年盧溝橋事變、京市人口驟增、市面繁榮、造花營業始應時而復發達、現在狀況、異常興旺、因四鄉農民來京居住者日多、鄉間婦女愛戴花、較京市婦女尤甚、兼之

日本商店 、無論開張紀念與喜慶祭日、均以花圈為餽送品者居多、近年婦女雖然剪髮、而亦多有戴花者、銷路之盛與清季時期相若、而精細製品受原料高漲影響、售價提高有四五倍以上、殊不易銷售、粗製各種花樣、在製造時節省手工、售價較廉容易推銷、現精細製品已無人製造、紙花之大宗銷售、則仰仗紀念之盛典、商界之舖子開張、以及年華點綴、舊習猶彷彿當年、京市之數千造化為生者、則專賴此時日得資維持也、（完）

中華電影公司
攝製蠶絲文化片
攝影隊抵鎮即來京

【本報上海訊】我國絲業、向以華中為中心、華中蠶絲公司為普及蠶業智識起見、特委托中華電影公司攝製「長江之蠶絲」文化影片一部、該公司指定三木為此片導演永田為攝影、全班已於本月七日上午十時乘天馬號特別快車赴鎮江、在該地停留約一星期後、再轉赴南京無錫、後再赴杭州嘉興等地、將華中各處蠶絲實況、一一收入鏡頭、蔚成大觀、

杭州紀念浴佛節
佛教會招待各界

【杭州訊】杭州日華佛教會、以八日有浴佛節、即釋迦牟尼佛祖誕辰、為隆重紀念起見、定於是日下午二時半、（日本時間）召集日華僧侶數十名談話後、舉行浴佛式、繼由龍谷大學教授西谷氏、演講佛祖誕辰、另由慈惠小學舉行兒童遊藝會、并備有茶點、除分函邀請各界觀禮外、是日正午起至下午四時半止、預備遊艇三艘、招待觀衆之乘客、來往接送、此外開放該會各處、供各界休憩云、【又訊】該會循例於佛祖誕辰之前夕、下午八時、（日本時間）假市內菩提寺路東亞日語學校、舉行紀念演講大會、聘華方講師、為該會幹事長隆定法師、日方講師、為龍谷大學教授西谷順誓師、臨濟宗布教使大津潤山師、日蓮宗布教使、本願寺布教使、服部惠宣師、阿部正純師、

清明節前 蒙疆春雪
禆益農耕甚大

【張家口訊】本市在三日下午六時許、陰雲忽起、俄而滿佈天空、惟輕浮如雪的樣子、不像將要下雨、或下雪的樣子、八時以後雲氣逐漸濃重、十一時許、微霰漸零、大雪繼至、紛飛終夜、至今日早八時方始停止、而雲氣未散、仍有繼續降雪之意、斯時地氣已暖、隨降隨化、故但見路中泥滑、積雪並不甚厚、本年春雨來遲、農人頗現不快之狀、經此一雪、地皮濕潤、農田得以及時播種、且雨雪之後、疫症自然減少、一般人莫不欣然色喜云、

鄂省警務處舉行
治安肅正運動大會
會期自四月十日至十七日

【中央社漢口九日電】省警務處、近為維護地方秩序、使人民嚴守紀律起見、特於四月（十日）起至十七日止、舉行省會地區治安肅正運動大會、

漢市定期施放賑款

【中央社漢口九日電】市社會局、為討論施發中央賑款具體辦法、於八日召開第三次談話會、首由主席報告、七分局待賑難民為七八七〇名、八分局二六六四名、九分局四三六五名、十分局六二一五名、

粵中央警分校分派學員實習

【中央社廣州七日電】中央警官分校第一屆學員、調派職務問題、經由學校當局決定、其中除二十名調京服務外、其餘一百名、均送由警務處警察局分別派赴各警政機關實習、月支五十元、俟見習相當期間後、始派遣實職、警務處長汪屺、以各學員行將到社會服務、特於七日晨召集各學員作個別談話、對於警察應守規律多所訓示、至於調京學員、即再次施以數月體格訓練、始可起程、

蘇州戒烟醫院投戒煙民激增

【蘇州通訊】蘇州戒煙醫院、在院長周建平主持之下、成績斐然猛進、入春以來、投戒煙民、更形激增、二三兩月、平均每月不下五六百人、足徵黑籍蘇民改過自新者頗不乏人、惟該院以經費關係、設備尚欠齊備、深望主持當局能從事擴充、為煙民造福云、

改良區改進蠶政
短期指導員出發
建廳派員前來調查

【無錫訊】本邑蠶桑改良區、自吳允中接任以來、對於蠶政、銳意改進、不遺餘力、今春蠶期、轉瞬即屆、四鄉各蠶戶要求設立育蠶指導所者、紛至沓來、吳主任擬以原定預算、全縣設立長期指導所十一所、短期指導所一百四十所、關於指導人員、均已分別甄核聘任、且短期指導員、已於昨日分別出發指定各區工作、乃最近該區得悉東北鄉第九第十第十一三區範圍、情形特殊、不克施辦、會以其地各地之要求設立者、本難解決、且該區所收蠶業改進費、為全縣蠶農普遍負擔、對於育蠶指導、當然亦有普遍享受之權利、爰特具文呈請建廳、擬將該三區遷移至塘頭龔巷等三處辦理、按諸蠶政宗旨、本於一地辦理有相當成績、蠶戶具有相當經驗後、即後遷地辦理、以資普遍享受指導、而謀廣泛之改進、前日吳主任以本邑蠶桑事業、係全縣囑目之事、為俯順民意計、特晉省面商要求遷辦、建廳據呈後、即行批示云、該區九十一等三區、既係情形特殊、即行停辦、毋庸移設、其短期指導應予添設者、着施科長鎬橋前往督率辦理、再行核辦、聞施科長奉命後、昨已蒞錫、與吳主任會商、自有相當辦法解決、以維農村生產、藉利蠶業云、

翼令各縣禁絕婦女纏足

【榆關訊】河北省公署、為禁絕婦女纏足陋習、以端風化起見、頃訓令所屬各縣、隨時勸禁、無論山陬鄉僻、務期一體禁絕云、

水上保甲開始編查

【常熟訊】社運指導專員、為謀各船業團體會員之安全保障、經咨准縣政府、編查水上保甲、填發船

滬杭間南運河已修竣即通航
全長九十五公里

【中央社上海九日電】銜結滬杭之江南運河、於渝軍退卻時破壞、義經內河輪船公司、自去年以來、着手開發、今全長九十五公里之水路、已修復竣工、決於十五日開始通航、預料浙江土產之米茶煙草棉等銷路、將因此運河之恢復而見增加云、

陸軍第一師更調團長

【杭州訊】第一師第二團、前為綏靖軍第二團所改編、駐防嘉興、已有多月、團長徐雲舫、辦事幹練、茲悉徐團長接奉徐師長命令、調任師部參謀長、至團長一職、由現任參謀長李建勳接任、徐團長奉命後、不日赴杭履新、當地各界領袖、紛紛設宴餞別、

中儲杭州支行設嘉興辦事處

【杭州訊】中央儲備銀行杭州支行、自成立以來、對復興商業、調劑金融、盡力以赴、茲為擴充業務起見、特在嘉興設立辦事處、並定於本月九日、開始營業云、

粵教廳長視察中山東聯分會

【中央社廣州八日電】廣東教育廳長兼東亞聯盟協會會長林汝珩、日前赴順德縣視察該縣東亞聯盟分會辦理情形、業已返市、林氏又於七日親赴中山縣視察、對於該縣東亞聯盟分會之工作進行、有所指示、七日下午五時已公畢返市、

南昌青協赴三村觀桃

【南昌訊】春光明媚、柳綠桃紅、本市素享盛名之三村桃林、全市仕女游春覽勝之所、市青年協會、為趁此和平麗景、提倡春季旅行、增加踏青興趣、特決定組織春季近郊旅行隊、凡屬該會職員、以及會員等、均可報名參加、并為優待會員與市民、屆用小艇多艘、免費渡送游觀市衆、定期本月二十三日起、連續三日、為優待期間、同時備有香茗、普遍招待、隨意舉行便餐細點、以助餘興云、

杭州魚菜市場
辦理貨物搬入
通告商號限期登記

【杭州訊】杭州魚菜市場、為便利各食料店之需要、及調劑供求、與力求價格平衡、並免奸商操縱起見、特辦理貨物搬入事宜、經積極籌備、已與各方接洽妥當、茲為使各業便利計、特先辦理登記、於昨通告各商店、凡在本市經營醃臘類、乾鮮菓類、菌類、南北海味類、以及其他類似之一切加工製品等之商店、而由外埠搬運入境者、除已向市場登記者外、務於四月十一日起、至四月終止、至市坡路七十七號總事務所、隨帶店章、及負責人圖章、申請登記、

蕪平民診療所業已開診

【中央社蕪湖九日電】中國社會事業協會、安徽省執行部主辦之蕪湖平民診療所、經洪秉主任積極籌備後、於七日上午九時、開始診療、該所附設於民教館內、地點適中、所聘中西醫師、皆為有名人士、連日市民前往就診者頗為踴躍、

吳興民教館舉行
第一屆集團結婚

【吳興訊】本縣自事變以還、一般人民、習尚奢侈、值此生活程度高昂之時、殊非倡行儉德、不足以挽回奢風、前大民會吳興支部、有鑒及此、會舉辦集團結婚、經過良好、頗受各方所歡迎、旋以該部奉令解散、未能繼續舉辦、茲縣立民教館為提倡節儉運動起見、爰步大民會之後塵、舉行集團結婚、經一月之籌備、業告就緒、於三日上午九時、假縣商會禮堂舉行第一屆集團結婚典禮、禮堂佈置簡潔、儀式隆重、參加者共有五對、來賓觀衆不下三百餘人、情況殊盛、證婚人陸縣長（吳科長代）、九時正典禮於音樂悠揚聲中展開、歷三小時始告禮成云、

浙教廳嘉獎平湖教育

【杭州訊】浙教廳前派督學翁介夫、至平湖視察、該縣教育事業、深加贊許、翁返杭後、即將視察情形報廳、業由廳令嘉獎云、案據本廳督學翁介夫呈送二十九年度第一學期視察該縣報告書前來、查該縣縣長係達閩、熱心教育、籌劃教費、尚能負責、第三科長王藍生、辦事老練、縣督學沈海秋、亦尚努力、模範小學等校校務、頗見改進、全部教育事業、皆尚可觀、殊堪嘉許云云、

德清縣各界歡迎朱縣長

【德清訊】本縣稽縣長奉命調訓、民政廳委任該廳祕書朱人代署、朱氏已於日前偕同張祕書等乘輪抵邑、於一日接篆視事、各機關團體及各商家、均懸旗致賀、並列隊歡迎、情況異常熱烈、朱接事後、對政治力謀發展云、

遺失聲明
茲遺失本人所佩首都警察廳第一二九號證章、除呈請補發外、特此登報聲明作廢 黃以慎 黃昭雲 重啓 敬希公鑒 B3133

聲明作廢
茲遺失首都新聞記者俱樂部發給第四十五號會員證章一枚、除呈請補發外、特此登報聲明作廢 馮嘉奎啓 B3128

遺失聲明

鼓樓東 公共行
飲料結晶蒸餾水 木器毯蓆 電扇冰箱 銀櫃灶爐 歡迎投拍物品等 電話31426號 A695

聲明作廢
茲因南京驛構內堆裝班工人向由敝人率領工友、領帶日本通運株式會社發給袖章、近因生活高昂、少數工友另行謀生、所佩袖章有未繳或遺失等情、除呈報構內通運公司另行更換新袖章外、自登報日起、無論何人拾得未交及遺失舊袖章、一概作廢、特此登報聲明 南京驛構內堆裝班工頭 周共貴 周崇林 全啓 B3138

遺失聲明
茲遺失行政院公役汽車符號七七號及服務證一九九號、車照一紙、除向主管長官呈請補發外、特此登報聲明作廢 唐幼啓 B3129

遺失聲明
茲遺失警政部第二六二號職員證一紙、除呈請補發外、特此登報聲明作廢 黃覺明啓 B3131

大同照相館
營業要目 自動轉機 弧光攝影 油彩放大 照相材料
中山路國府路口電話二二五六九

諸君欲攝現代化的最精美藝術像 請到
亞洲 新都 照相館
太平路 淮海路 電話二三三一七四 夫子廟 龍門街
取片準確 包君滿意

咳嗽無憂
兜安氏 潤肺藥水 止咳藥片
名貴藥料配製
止咳化痰 功效迅速
主治 咳嗽感冒 喉痛聲啞 氣管發炎 肺部疾患

藥房均售
兜安氏西藥公司啟
上海江西路四八九號
BR-CL 943

文學與時代

——南山賸稿之二——

·雨櫻子·

文學是時代的反映，每皆隨着潮流的變遷而轉移。子夏詩序云：「治世之晉安以樂其政和；亂世之晉怨以怒，其政乖；亡國之晉哀以思，其民困」。詩自三百篇中，如湛露云：「厭厭夜飲，不醉無歸。」蓼莪云：「民莫不穀，我獨何害。」苕之華云：「知我如此，不如無生。」正月云：「民今之無祿，天天是椓。」以上之詩，或安或樂，或怒或哀，都一一地從詩中表現出來了。所以柳冕說：「古之作者，因治亂而感哀樂，因哀樂而爲詠歌，因詠歌而成比興，故士雅作，則王道盛矣；小雅作，則王道缺矣。」這可謂深得詩序之大意，善體作者之情了。

文學與時代旣有密切的關係，那末一個時代的文學，也必有其獨特的體裁。例如秦始皇焚詩書，而百家以息，漢武帝崇儒，亦藝因之明，晉世尚老莊，故士夫喜作玄言，唐代重釋梵，故詩文多參禪理。假如我們仔細讀各代文學，名代文體，是迴不相同的。

美國文豪愛默生（Fmerson）在他的藝術論中說：「藝術家要將其時代與國民間所引的標緻（Symbo）傳給他的同胞。藝術中之一切的新的東西，其來歷總是從舊的裏面胎生出來的。一個時代的天才，一定要把他生平不可磨滅的印象，刻在他的製作上面，給與不可言說的魔力以訴于人們的想像。時代能轉移藝術家的精神。這個被時代而轉移的藝術家，他寫出來的作品，一定有非常雄偉的興趣；因爲他能把一切不能夠避免的神怪東西，示於那後代的觀者。」像唐詩中的：「葡萄美酒夜光杯，欲飲琵琶馬上催，醉臥沙場君莫笑，古來征戰幾人回！」和「白日登山望烽火，黃昏飲馬傍交河，行人刁斗風沙暗，公主琵琶幽怨多。野雲無里無城郭，雨雪紛紛連大漠，胡雁哀鳴夜夜飛，胡兒眼淚雙雙落，聞道玉門猶被遮，應將性命逐輕車，年年戰骨埋荒外，空見蒲桃入漢家。」其所以被後人歌誦，歷久不衰，就是因爲當時的作者「能把一切不能避免的神聖東西示於那後代的觀者。」

一時代有一時代的文學，不論古今中外好的作品大都不能逃出例外。例如，俄國文豪屠格涅夫的作品，是時代背景中最好的作品。記得勃蘭兌斯曾說屠格涅夫是：「歷史製造派」（History Making type）的作家。他生平著名的代表作有路丁（Rudin）貴族之家（Nobles Nest）前夜（On the Eve）父與子（Falhers and Sons）煙（Smoke）處女地（Virgin Soil）六篇，都是與時代有密切的關係的。

在屠翁筆下的青年路丁是一個一口愛唱高調，而行爲絕不相似的飄泊的可憐虫。因爲當屠翁寫這篇東西的時候，正是民古拉第一專制淫威，支配一切的時代，也是俄羅斯政治史上最黑暗的時代。凡有對於尼古拉第一不利的言行，皆遭殺戮，所以使當時一般熱血份子所有的懷抱不能活動於政治舞台上面。他們既然不能活動於政治舞台上面，胸中總不管牢騷萬千，因此便集中他們的精力，專心致力於哲學，藝術，宗教的種種研究，想避去這個黑暗的時代而另入一桃源之鄉。

他如「貴族之家」，實較路丁時代進一步的國家主義的時代爲描寫的背景的；「前夜」又比「貴族之家」更進一步地漸入干國家主義實行期爲背景的；「父與子」寫新舊二時代的衝突，以近代思想史上的虛無主義（Nihilism）爲背景的，最後「煙」和「處女世」上篇，都以時代作背景而描寫的。

文學與時代，不獨有橫的關係，還有縱的關係如元稹評杜甫說：「……至於子美，蓋所謂上薄風雅，下該沈宋，言奪蘇李，氣吞曹劉，掩顏謝之孤高，雜徐庾之流麗，盡得古人之體勢，而兼今人之所獨專」。由此可見杜甫與時代的橫的關係，縱論一盡。所以當作家描寫一篇文章的時候，其對於時代背景的務加以精細的刻劃。

醉後

·葉路·

我醉了，我真的醉了，醉了，我的思想是混亂了，紊雜了，一切的一切都沉入了紊亂的境，我的神經暴漲了，我的血液沸騰了，我的心臟跳動得很劇烈，我的呼吸很緊促，我的兩頰緋紅，我的眼睛好像包了火一樣的熱，我的脚像海綿一樣的軟，我的軀幹也不自主的擺動着。

我發洩着一切的忿慨，一切的憂鬱，一切的惆悵，任何的不滿，我罵着我所要痛罵的人，我說出了我平日所不能說的話，我做着我平日所不能做的行爲，我是十分的愉快，因爲我能夠盡情所欲的發洩着，我脫離了人生虛僞的假面具，顯露出我本來的面目。

我不受任何人的干涉，任何人的禁止，我盡性的做着我要做的動作，把平日憂慮，愁思，恥辱，都已拋在九霄雲外了，我是多麼的輕快呀！

現在，酒的毒素已漸漸侵入了我心的深處，我墜入了迷惑的深淵，我迷迷惘惘的注視着四周的景色，我一聲不響的默視着，我被四周的景像所吸住了，我不像剛才那樣的興奮，我漸漸的麻醉了，終於我倒在我那溫柔的牀上，說離了迷惑的四周，進入了我甜蜜的夢境，來平伏我醉後的刺激。

雜貨舖

·倉林·

我，小蔡，老柳，我們三個人，合資創辦了一個小買賣。資本分三股，一股五十塊大洋，柳太太聽見了這個消息，當了兩個金戒指，也來參加我們的「企業」。

幹甚麼好呢？四個人誰也沒經驗，經數度「開議」之後，決定還是開爿日用雜貨鋪好，因爲日用品不愁賣不出去，鋪子的本身意義是不懷，穩賺錢，可是得由「店員」繼續努力。

鋪底呢？現在頂個門面，少說也要二百，一頂鋪底，貨還怎麼辦？有了，還是小蔡有主意，他的家，臨着××路一段，把他的家打通了，按個木板門。他的房子，倒挺結實。閣議通過：即日興工。

店的內容是：香煙，肥皂，木炭，草紙，白糖……舉凡一切日用品，完全在營業之列。——可是資本不足，辦貨要少，樣子要多。

職務也派定了：我：帳房兼點貨，小蔡和老柳，輪流辦貨，兼門市；柳太太則是「當然店員」，坐櫃台。

決議下來，頗爲圓滿，小蔡把他僅有的不動產，找了個瓦匠，拆了一堵牆，又把那間屋子，用三夾板，隔開兩間，門口配了一付木門，工作得很快，兩天工夫已都停當。又由老柳去弄了一塊舊漆了個店號——「贏利雜貨號」——我給命名，當然也是閣議通過。

我們四個人，精神都極其興奮，尤其老柳，開張以前輪他辦貨，更忙得不亦樂乎。

貨也辦得差不多了，老柳擦擦額角上的汗，用八成蚊子叫對我說：

『老朱，眞够辛苦的，總共用去一百七十塊，這兒有篇細眼，和十三張發票，你存着』！

我接過眼單發票，看了看貨倒蠻好，可就是幹了資本的十分之八，老柳的辦貨能力，不能不說高明。

四個人都很賣力氣，就是懶慣了的我，自問良心，也還過得去。

『老朱』，小蔡的嗓門兒，有點金少山的味兒，『咱們倒是甚麼時候開張呀』？

『您瞧後天怎麼樣』？我是個沒主意的人，最怕人向我討主意，隨便說個日子。

『對』！就是在掃地的柳太太，卸貨的老柳，也一致贊成。我看他們也跟我差不多，也是沒有主心骨子的人。

當夜，算了算帳，進二百元正，辦貨及一切雜貨，櫃上還賸了兩塊大洋，我又自主爲店裏訂了份報，一塊五毛，合計實餘五毛正：

開張那天，來賀喜的眞不少，雖然是小買賣，開張沒登報啓事，但是，孫二，張大哥，阮大頭，……來了有十多位，由柳太太張羅，每人一碗「陽春麵」，做點心，招待了五盒「大英牌」香煙，十三碗白開水。客人陸續走了，直到太陽從街上爬到牆上，才有位老者來買一毛錢的花生米，還直嫌少，賺了一分錢，總算把這開張的日子打發走了。

四個人懷着一顆疲乏的心，晚上又舉行大會議：

『咱們要是長此以往，可不是玩兒的，光賠錢，怎麼行呢』？老柳用了七成蚊子哼。

『老柳！別這麼說，今天新開張，賠點不算什麼』！小蔡是自命達人，給他解釋，他的聲音，振動了各種物色，它們都在抖。

『得啦！還是過幾天瞧瞧看吧』！我很想睡，於是爲他們排解，以免引起糾紛。

這一夜，誰都沒好睡，都在被窩裏折騰，我心裏也想：『發票是十三張，賀喜的也是十三個，前途恐怕有些厄運吧』？

四個人就守着這點貨賣，我看柳太太作買賣的能力，並不怎麼高强，譬如，香煙，要這個牌子，他偏給那個，引起主顧的不滿。

況且，柳太太的二姨，王大媽，什麼的；拿東西，記眼。沒看見給過錢。賺下來的錢，我管的流水賬，還不够伙食，只是支出，而沒有盈餘。小蔡老柳，他們的辦貨工作，倒是清閑得多，

貨是有，也不過甚些零碎的貨物。看看凡是買過東西的「主顧」，全對「贏利雜貨號」沒有好感。柳太太的二妹，王大媽，等等的，仍舊是天天拿貨，——柳太太也樂於給她們，——我不知道是什麼調調兒？我們幹了這麼幾天，學會了一個嘆氣的本領；

總是：『唉，——唉——』而四個人原有的笑容，不知已被誰偷偷地搬走了。前途只是一片寂寞的虛空，而無半點生氣。老柳，柳太太情愿不把五十塊錢，兩個金戒指要，也不愿再幹下去了。唉，虛空，寂寞籠罩了我和小蔡的心……。

秦淮河 濤遠作

獻給異鄉的瑩

··雷··

愛在等着你啊，姑娘，
何必如此惱悶和悲傷？
雙親之愛確是天然純摯，
誰也不敢對你離開。
只是這種親子的愛情，
你可能滿足了這一生？
過去的一切雖都是重重的迷惘，
但你自己爲何不把前路認清!?
清醒之後瞭解的不過是一切無謂的擬行，
難道所有甜言都是殺人的利劍，
人間儘有懇摯的相親，
是你自己不去找尋，
同情的憐惜又何曾絕滅？
你自不鳴時叫人怎樣共鳴!?
聖潔的園地就在你自已的心裏，
怎會被虛榮名利所霸佔？
愛神正在嘻着一副團圓的笑面，
笑你直往黑暗的角裏亂鑽！
眞的，你嘗盡了人間的辛苦，
你的靈魂曾在苦悶中浸潤。
你須知向黑暗的角落裏尋求光明，
比向水中撈取月亮還更虛幻！
他或以你沒有權勢竊氣滿身，
然而我決信你有比一切貴重的眞摯愛情！
還附帶着一顆熱戀而不癡的心。
可是你的找不同情，
就爲了沒有把對象認清！
月影自然是撈不到的，
靈魂何曾全給財勢所汚染？
愛算得甚麼嗎？
還是你未曾體會得深，
父母的愛全是由於恩，
那你心中期慕而未得的愛，才是出於情！
遭了愛河逆流的姑娘呀，
努力把住了你的舵兒，
自會渡你出了這迷津！

重泛玄武湖

蓮心

不會面有三年了的玄武湖，使我驚訝，驚訝它何以變得如此。

我會記得那時多麼嬌媚，多麼闊綽，像是一位貴族化小姐，可是現在，正如一個「家道中落」的淡粧貧困——失了青春的人。

人事的滄桑轉變，誰能預料啊！

三年前我欽羨的心情，現在是憐惜的心。原有的好的景色差不多都荒蕪了，祇有水和山，依舊從前的情形，堤岸邊的綠楊柳有的也被摧毀，桃李花……也多數被殘折，湖中的畫舫，也朽舊得很，松頭上的小鳥，怪不適意地唱着悠悠凄涼的歌。無復往年風韻的玄武湖，怎不使我看了傷感呢？

我駕着一葉扁舟在綠油油的平靜水面上，獨唱着「長恨曲」，悲愴嗚咽的聲調，也引起湖水頻頻地起了皺紋，我相信它假使同人一樣，必定會同調地和唱吧。

熱情明朗的太陽照着我負創的身子，柔和輕盈的風吹不散我胸中的鬱結，清潔的水洗不盡我受傷的血痕。我坐在茶樓上，見到湖裏船上的青年——情侶愛伴，「還是他（她）們底造化命運」，我這樣思想着。

風從遠遠地吹來，和陣陣的口琴聲，入了我底耳鼓，使我感覺到甜潤的歌聲，終於使我心裏難受，用手遮着兩個耳朵，萬感痛心，不能再有片刻的流連。

陳二爺的夢（上）

·若虹·

從給抗戰者煽動得麻木的陳二爺心底跳出來的歡慰的夢，一個夢。

那夢很簡單，兒子戎裝騎馬，前呼後擁地回到家裏；鄰舍看熱鬧的人，都議論着他苦了一世，畢竟天亮了。他受着一切人從未有過的凱旋恭敬。……——在那歸來的日子。

睜開眼，眼前比平時更覺空虛了，淡淡的晨光，支持着淡漠陰沉的世界，兒子，非常想念的那個最親愛的兒子，仍渺茫地不知生存在這世界的那一隻角落!?悲苦的淚水又踏着歡慰的淚痕滴下來。

因爲近來由外界常常傳來些抗戰不利的消息，陳二爺對於後勝利的信仰，着實起了很大的搖動。這時他推開了被子，重把兒子的「流年」拿出來。珠紅筆圈着的「流年」兩個大字，漲破了老人的眼珠子，顫動着手揭開幾個面，怪惹人注目的幾個應運發達，成家立業，光宗耀祖的推斷大字。然而，——眼前仍只是一個夢。

陳二爺十分信任「流年」，就是疏散時或是逃難時，背肯拋棄一切家產，也把它帶在身邊，因爲它告訴他：兒子相貌堂堂，將來一定發富發貴。這樣起初便辛苦地送兒子從戎去，雖然整整三年斷絕了消息，雖然也有人說在火線上犧牲了，但他不信，不信一個相貌堂堂，發富，發貴的兒子，會悄悄地死去。

「流年」不會欺騙他，老天不會辜負他。抗戰也許不會失敗的。三年中孤苦生活，老人可够受了。從他老婆死的那年，由保長交來一封兒子給他的信，他疑惑着爲什麼信裏沒有說到升做什麼長，而保長說却有是事實？接着第二年是旱災，用他暮年汗血灌溉而成的禾苗，全部枯焦了。在秋天，他又被迫疏散而隨着大夥兒出門去。兒子的「流年」和來信，全帶在手邊，主意是一面隨着疏散，一面打聽兒子。路線是順江而上，——到平靜的地方去。三天不會吃過兩碗菜粥，飢腸轆轆地覺得路更迢長了。但陳二爺不覺得飢餓，只覺得路長。在路上，他還猜摸着，國不如說是他的幻想吧：兒子是肥胖的，面上發光的，還有許許多多兵護衛着他……看見了自己——是太爺，兒子當然是喜出望外，軍隊裏用什麼禮節來迎接，他可不知道，但那總是熱鬧的，威武的；可是一想到自己插在難民隊伍中去看見兒子，不是丟了兒子的臉嗎？不，不，他們看見兒子，必定要離開他們，自家兒整理一下再去看兒子……

並沒讓誰知道，他怕這麼多熟人知道他兒子升做什麼長，全會找他要飯吃，縱然有人提起他兒子現在駐防的處所，他便說早已調走啦。從大夥兒分來一碗粥，吃過一半便分給別人，他輕輕地對那種粗惡飯碗和濫菜粥說：我要與你們告別了，兒子有的是白米飯和洋磁碗啊！而且終於到安然的地方，就是人家所說是他兒子所在的地方。

陳二爺悄悄地離開了大夥兒住宿的破廟裏。在池塘裏洗了個面，便把那件草藍布夾袍穿起來，開始按着信封上的地址和番號去訪問兒子。

「早調上前鋒了——三個月以前。」公安局的人看過那封信以後這樣告訴他。

「怎麼？」他不相信他耳朵沒聽錯：「調走了？」

「是，三個月前調到前鋒作戰去！」

的的確確是調了，耳朵一點沒有聽錯。那怎麼辦呢？心給話打得一閃：

「前鋒是危險吧!?」

「當然危險的！看也許不會……」

啓事

本月份稿費結至二十五日止，婦女三八節及詩詞稿費不致酬。迪締，紅燕，藩蘿藤，樸齋，石凡，燕士，土五，張振萬，寒心投稿諸君請乞示通訊地址，或請至復興路本報會計處領取稿費

新聲編輯部啓

惜雲室散記（六）

·寄瑛·

金陵石觀音寺，有周處台，晉周孝侯讀書處也。至今台址猶存，爲白門古蹟之一。其畔有小山，砂石所成，曰老虎頭。北行數十武，至倉門口東，曰蟒蛇倉，今共名已廢，統稱曰倉門口，老於南京者，猶能憶及蟒蛇倉之名稱，蓋其間有傳說焉：相傳其地舊有米倉，爲蟒所據，故有是名，又傳老虎頭復有猛虎，因亦得名，又傳周處發奮讀書，誓除三害，斬蛟射虎，卒爲善良，其所斬之蛟，即據倉之蟒，所射之虎，又即老虎頭，山上之虎，此種民間傳說，無知附會，荒誕已極，尤可笑者：謂周誓除三害，斬蛟射虎後，就地自殺，顧亦未即死，自提其首，由邊營，中營經三條營，至倒地遂絕，今三地猶襲其名，所以紀其事也！此種傳說，歷代相延，迄今未衰，余在南京民暨年猶聽及之，足見民智之低微社會教育之需要矣！按孝侯晉陽羨人，地爲今之宜興，其所斬蛟，當爲宜興之蛟，所射之虎，當爲宜興之虎；與南京何涉，且孝侯卒爲名將，平亂歿於王事，故有封謚，自殺何謂也！史稱周處折節讀書從吳郡二陸遊學，後以成名，二陸者：陸機陸雲，抗之子，遜之孫也，建業爲吳故都，書台遺跡，當或不誣，若合斬蛟，射虎；讀書於一處，鑿枘甚矣！余嘗登其台，想見孝侯爲人，讀書之志，油然而生，後市教局即地辦學，設小學校，甚爲合宜。邑紳張會弼先生寓三條營，西隣闠市，東近此台，曾爲門聯曰：『晏宅雖囂，喜其近市』，『周台咫尺，愧不讀書！』蓋亦有感於孝侯者也！

戲劇類

中華大戲院 夫子廟 貢院街
今天無上貢獻 南國影后 李綺年 首作 女英雄 敢云空前！也許絕後！
張翼 鄭重 嚴文范 韓蘭根 幼祥 宏達 逸民 雪朋 關宏達 主演 合導 客串
寫五胡亂華時代！悲壯感烈之事跡！（藝華出品）
逕啓者：敝院向以首輪影片貢獻本京人士，「票價」亦力求平等化爲原則，茲以「物價激漲」不已，成本攸關，故而自四月三日起「票價」重爲改訂，新各界諒鑒焉。
（指定席）大人 220 軍人 210 小人 120
樓上 大人 150 軍人 100 小人 70
樓下 大人 100 軍人 60 小人 40

國際劇場 敬請早臨 免得客滿
新街口世界大戲院舊址 電話二二九四二號
今天偉大貢獻古裝歷史巨片 袁美雲主演 西施
籌備已五載 耗資七十萬 攝影費三年 演員三千人
發動最大之攻勢！決與舶來品抗爭！
（中國聯合影片公司出品）

飛龍閣 夫子廟
今天最後壹天勿錯過機會
三集 啼笑因緣 導演·王萍 編劇 老牌電影明星譚志遠
明天日夜公演 香艷名劇 鳳姑娘 史

南京大戲院 修理內部 暫停營業

麗都大戲院
九號起最後兩天 特別優待日夜半價 祇有兩天機會
日夜開演 二集 彭公案 孟鴻茂領銜主演
十一號起接演三集

羣樂戲茶廳 夫子廟
晚戲 南雲雪 金鳳樓 販馬記 張劍影 徐策跑城
戲茶每位五角

天香閣戲茶社 地址夫子廟 A677
今天夜戲 王得發 王曼麗 王妙卿 臨江驛 孫梅彩 孫蘭彩 孫芳彩 烏龍院 全體歌星羣芳會唱

中央大舞台緊急啓事
[illegible]

票價 特廳 甲種對號 肆元 官廳 乙種對號 叁元 花樓 叁元 正廳 貳元 頭等 捌角 捐稅一律在內
永信公司 中央大舞台 標準平劇
上售肆元叁元券預日發售 電話購票專差送 B3126
定座購票處 淮海路中央大舞台 電話二三〇八七號 中山東路中央飯店 電話二一二一六號
四月十日（星期四）夜戲下午七時開演
馮季奎 王玉山 長亭會相 孫慧君 袁素琴 雙頭彩奪 陸正麟 張英武 金錢豹 童素芳 姜曉雲 貴妃醉酒 紀春鴻 新迷戲 言小朋 賈家樓
言菊朋 馬連昆 王福山 空城計 失街亭 斬馬謖
[illegible]

◉劇目預告◉
（特煩言君摯友懇商挽留）舊譚派首領鬚生宗匠 言菊朋
十一日夜 全部 洪羊洞 托兆 盜骨 三星歸位
十二日夜 全部 呑吳恨 准托代孤
楊派長靠短打武生新進楚翹 言小朋
十一日夜 長板坡 十二日夜 呑吳恨
馬連昆 王福山 十一戲 長板坡 洪羊洞 祥梅寺 十二戲 呑吳恨 洪羊洞 祥梅寺
每逢星期日日場准演拿手好戲

秦淮唯一高尚樂府 紅梅餐廳
座位舒適 舞池寬暢 燈光優美 陣容堅强
福森樂隊協力伴奏流行歌曲 特聘滬港紅星準時到場侯教
地址：夫子廟貢院街 A820

新開 歡樂社 旅社 國際飯店 舞廳 舞池寬大 舞女特色 中西大菜 美味適口
地址：夫子廟 電話22949號

金山牌麵粉 京南批發處 榮新洋行 自下路一四九號 電話二一九五六號 常期大批現貨 歡迎賜顧 A791

金山公司 日商鎮江麵粉廠金山牌各種麵粉 零躉批售 倉庫 總事務處 臨時營業處 遷移 新址 建康路一六九號 新事務所評事街一一七號 下關丹鳳街一四五號 天保里三二號 電話二一三三號 常營業 A800

一日一報人之警欵　川口浩

「新聞不僅是買讀者的歡心，投讀者的興趣，更進而利用讀者之意識形態的迷蒙，公然地或隱然地實行布爾喬亞的煽動和宣傳。」

英德之放送戰（下）

「英國勞動階級不日漸增加了」！「英法兵士之妻子受德國一半之扶助」，「德國潛水艦之封鎖極成功，」「英國之食料原料均感缺乏」，「法國兵士穿着紙靴」，「印度及巴勒士丁發生暴動」，「各自治領地人民因爲担負軍費而感到極端苦痛」。

凡此種種都是宣揚英法內部弱點對德有利之宣傳，德國又時常放送戰場及後方的現狀，潛水艦之訪問，凱旋陸海軍及希特勒少女團之種種訪問，以闡揚自國之威武，此外尙有對英辛辣之宣傳攻擊，例如諷刺邱吉爾是世界上有名之吹法螺者，艾登不過是貧弱的演說家。

德國又利用人類之憎惡心理，放送波蘭人如何殘虐，如何低級，幷舉出波蘭人殘害德人的瘋狂證據，指述波蘭之猶太人是人間害虫，英法人也同猶太人一樣，同是戰爭之煽惑者，德國人認爲希特勒在慕尼黑被剌的責任者是猶太人，美國禁止輸出武器是猶太人努力之結果，其他種種攻擊猶太人之宣傳不可勝數，總之猶太人在德人眼中認爲是最可恨的一個民族。

德國對於英法離間的宣傳也極活躍，他們說法國兵在英國兵裏是最可憐者，認爲法國人參與戰事根本不知何所謂，完全被在倫敦作政治活躍的猶太紳士所利用了，德國闡揚自家正義於世界則用類似下面的言語放送：

「希特勒除使其八千萬國民能在世界上得到正當待遇外，別無其他企望，英國呢？則以四千萬國民支配世界表面達五分之一，但是世界最勤勉最有力的是我德意志人，我們沒有充足的食麵，我們要戰爭是因爲受到強制壓迫，我們要生活，才同壓制我們的人來奮鬥」。

德國宣傳部情報局長路斯弗利，每週有三次時事解說之廣播，每次十五分鐘，把以往三二日間之新聞，有條理的放送給德國人或世界，內容方面把英法放送之虛僞報道及對德國不利之宣傳盡力反駁解釋，使人們得到較正確之認識，在放送時爲防止收聽者感覺撓撓不休之感，及引誘敵方民衆收聽起見，常於放送音樂或戲曲間突然插入宣傳放送，則敵方於不知間亦已感受宣傳之影響了，常於英語放送英國流行歌曲中突以時事問題代替之，這種巧妙的宣傳方法，在這次大戰中數見不鮮，英國及世界各國受到德國放送宣傳影響之處委實不少。

三　英國之對外放送

因爲德國對英放送宣傳力量之威脅，使英國不得不整備自家放送宣傳戰之陣容，英國之BBC電波即是對抗德國電波的最大根據地，舉凡反駁德國之放送，攻擊國社黨，以及對於自國有利或辯護的放送宣傳，皆以BBC電波爲主幹，倫敦放送局時常把希特勒，戈培耳諸人的演說引用一部，加以註釋，再對德義民衆宣傳。

四　放送戰之威力

倫敦放送局攻擊希特勒除用離間官民之策以外，幷時常吹噓英國資源如何充足，對德封鎖如何嚴密，謂世界各國對德之援助已不可能，用以恐赫德國民心。

一九三九年十月十日午前九時，德國放送局突然發表臨時特別新聞：「英法內閣總辭職；英帝退位，西部戰線於十日內成立休戰」，這次放送英國朝野相信，互相舉杯慶祝，即使參謀本部職員亦皆相信不疑，數時間之後，始得判明消息完全僞造，由此可知無線電放送宣傳影響之嚴重，

戰時放送宣傳，目前各國間正展開激烈之肉搏戰，「無線電」在近代科學戰器中可謂是最利害之一種，無論長距離砲如何射程遠，炸彈之威力如何宏大，其所影響及之效果，不過是某地方之一部，絕不會影響全敵國之民衆，甚致於全世界民衆，目前長波無線電雖然不見得能傳消息於全世界，而短波無線却充滿世界各地，不論如何限制民衆收聽，直接間接總會受到影響，這種宣傳戰的偉大利器，沒有一個國家不在積極的利用，未來更激烈更廣闊的戰爭裏，我們刮目等待無線電放送宣傳的偉大威力。　宣傳部劉志淳

中國鐵路技術問題

J. Owen. Smith　莊澤銘節譯

鐵路最大的用處，是運輸，照現在的中國實際情形說，大概可分爲兩項：㊀在平常時運送旅客和貨物；㊁在作戰時運送軍隊和軍用品。但，無論在平時或戰時，最要緊的是要便利。要使運輸便利，就必須要全國鐵路的車輛到處都可以通行，無論那條路的車輛，到其他路上都可以適用。不過現在中國各路還未辦到這一步，原因是：因爲在當初修鐵路的時候，並沒有全國整個的計劃，都是各處各自修造，所以各鐵路的軌道和車輛的情形都不一樣，因爲這個緣故，有時候這一條路上旅客物品要運到別條路上的，便不能一直的走過去，必須在半道上換了車輛，才能往前開行，這樣不但上車下車有很多麻煩，且要耗費很多時間，實在太不經濟。要想除去這個毛病，則須按照鐵路技術，把全國鐵路的軌道和車輛之有關係的部份，慢慢的完全改成一律。這種工作，就是現在各鐵路應該辦的一件重要的事情。

軌道和車輛構造的情形，能够妨礙車輛通行於各路的原因，一共有四種：

第一，軌道的寬度，（路上名曰軌距）我們知道，一條鐵路線有兩條鐵軌，這兩條鐵軌中間的距離，便是軌距。軌距的寬窄要和車輛的輪子配得合度，車輛才可以在軌道上通行，軌距的標準距離，爲英尺四尺八寸半，可是中國有少數的鐵路不是用這個標準尺寸，有的多，有的少，山西的正太鐵路的軌距，是一公尺，合英尺三尺三寸半，現在同蒲鐵路的軌距，也是英尺三尺三寸半，這兩條鐵路的軌距和其他鐵路的標準軌距四尺八寸半，相差了一尺多，照這樣看起來，要想全國的車輛完全通行，是辦不到的，因爲這兩條路上的車輛輪子窄，不能開到別條路上去，而別條路上的車輛輪子寬，又不能開到這兩條路上來。如果打算要使全國車輛，在各鐵路都能通行，便非都按照英尺四尺八寸半的標準，製造軌距和車輛不可。

第二，軌道所能担負車輛的重量，（即謂載重量）載重量小的軌道上，若走重量太大的車輛，則橋樑和鋼軌便容易受傷，且有發生危險之虞，古伯爾曾發明了一個計算載重量的法子，按照這個法子計算出載重量的數目來，標記在橋樑和鋼軌上，在他標記的數目字前，都有一個英文字母的E字，比如某橋樑載重量爲E30，某鋼軌載重量爲E40，其E字後之數目字愈大，則載重量愈大，愈小則載重量愈小，E30載重量者可載十六噸，其餘照此數目計推，中國橋樑之載重量，也多有不同，有的E30，有的E50，鋼軌之載重量亦不一樣，鋼軌之計算法，照英美兩國的法子計算，是以每碼鋼軌的重量來區別，在普通幹路所用的，有每碼八十五磅的，有每碼六七十磅不等，從前北平交通部會規定，全國鐵路橋樑標準爲E50，鋼軌標準爲每碼八十五磅，至今已二三十年之久，尙未能完全改爲一律，現在各鐵路正在設法，想把所有的橋樑和鋼軌都按照這個標準規定來改換，將來改換後則全國的橋樑和軌道載重量便完全一律了。

第三，車輛在軌道上距離兩旁建築物遠近，（鐵路名曰淨空）這淨空也須有一定的規定，比如車輛經過橋樑或天橋和山洞的時候，兩旁必須有寬裕的地方，假使車輛太寬，而橋樑和天橋山洞的道口太窄，則有衝撞之危險，所以還建築物的高矮寬窄要有最小的限制，而車輛要有最大的限制，就是要留出最大的淨空，從前交通部也曾規定了淨空的標準，現在各路之淨空與部定之標準，尙無多大差別，不過要想全國車輛流通，對於此點也不可不加以注意。

第四，車鈎之高度，幾個車輛掛在一起，才成爲一列車，要掛成一列車，必須各車輛之車鈎高等相等，稍有不同尙可，如果相差太多，勉強掛上，行車後則容易發生危險，我國車輛之車鈎高度亦多不同。前交通部亦會定有標準，是由鋼軌頂至車鈎中心，最高爲英尺四尺三寸，最低爲四尺一寸，爲什麼要有這個最高和最低限制呢？因爲車輪上原有彈簧，在未裝貨時車鈎高，裝貨後則車鈎低，所以有尺寸之限制，逾此尺寸或不够此尺寸則皆不可，凡在標準尺寸之內的車鈎的車輛，都可掛在一列車上開行。

以上所講四點，都是流通車輛所必須注意的，要想使全國運輸事業發達，人民便利，對於以上所講各點，便應該特別注意。

國民政府的宣傳突擊隊（上）

日本大阪每日新聞專論　高漢譯

一

和平運動的同志，沒有武器，但有代替武器的信念，代替爆彈的理論，以此而挺身於重慶暴力之前，曉以眞理大義，此即和平同志所抱的鬥爭姿態，現在已點起明朗的和平炬火，來蘇甦因焦土抗戰而荒廢的大地，正以思想的浸透力，言論的躍進力，廣播着這和平之火，分散火花到全中國，已編成的青年和平突擊隊，擁有青年而熱情五十二名部隊，這新生的部隊，就是設置於國民政府宣傳部內的中央宣傳講習所。

中央宣傳講習所，乃以養成眞正認識至誠擁護國民政府和平反共（國策的宣傳人員爲宗旨，使明瞭宣傳必要的學識，技能，與實踐方法，是去年九月宣傳部長林柏生發起而設置第一學員，是由召集全國擁護和平運動二百餘名青年層中選拔出來的五十二名優秀份子，成一集團的幹部訓練，經六個月的訓練，於二月二十七日，舉行第一期學員畢業典禮。

二

宣傳幹部的訓練組織，是以「棄量選質」爲詮衡本位。『以事實爲宣傳，即在現代宣傳戰激化時代，亦不能變其原則，無論如何巧妙的逆宣傳或誇張宣傳，在眞實現出之前，必失掉效力，宣傳人材亦同此理，如對眞實無把握或信念薄弱，常反足以給敵人以逆宣傳的機會，故求宣傳人材，應由量入質，寧缺勿濫，與其量多與質，勿寧質強與量。』

這是林柏生先生所昭示吾們的，因此訓練的學員，也是由二百餘人中嚴選出的，年齡由二十五歲至三十五歲，其出身由江蘇，浙江，廣東，有遠自甘肅而來者，且其中有過半數曾從事抗戰的活動，蓋在日軍佔領地區內，所謂中國青年層，已成缺如狀態，即少有殘餘也是怯懦的敗戰主義者，政治的意識極爲低下，吾人如以此意味而推斷時，則以抗戰陣營現役人的意識，而轉向和平陣營，不問其動機如何，亦十足以證明和平陣營的強力。

三

選出的五十二名眞材，均收容於宣傳部內的共同宿舍，開始集團生活的基本訓練，第一步即爲去掉學員中過去所受的共產主義思想，以及信仰的抗戰理論，而代替以和平建國的眞義，並時時召開學員的自由討論會，以求十分明了和平理論，同時選擇政府要人的言論，如周佛海，林柏生，傅式說，周化人等著作，以爲和平運動指導的講義，科目爲大亞洲主義研究，帝國主義侵略亞洲史，和平運動之理論與實際，中國革命之理論與史實，日本現勢概論，國際問題，中國政治經濟概況，羣衆心理，宣傳概論，宣傳文字寫作等，在技術方面則爲宣傳指導，宣傳行政，國際宣傳，新聞事業，特殊宣傳（漫畫，電影，戲劇，放送）等各科，此中特殊爲選科，任學員擇其所好選出二科，此外列入必需科目之一的語學，則爲日文，爲鍛鍊學員之精神，厲行嚴格的軍事訓練，其次學員的生活樣式亦極簡單，訓練期間中禁烟禁酒，除星期及規定時間外，絕對禁止外出，負担着學員的生活及一切指導責任的，是教育長馮節先生。

馮氏曾任國立中山大學的政治訓育部長，南華日報主筆，國府還都後，歷任宣傳部參事，中國國民黨廣東省黨部執行委員，現任國府振務委員會常務委員，可稱爲訓練國民黨員的優秀權威者，就其過去經歷即可察知，因此訓練出的學員，亦全部都是新舊的國民黨員，這一點値得注意的事不能不附帶寫出，馮教育長於訓練期中，幾如學生一樣，不僅穿着與學員相同的制服，每天早上六時與學員同時起床，在操場訓話後，始授學科，一直到下午九時半就寢，一日都在忙碌中，並隨時開會研討和平理論，馮氏亦常加入學員中，熱烈的辯論，此外，並立有生活章則，使嚴格遵守鐵一般的紀律，一旦違反，無論任何人，亦必予以嚴厲的處分。

長射砲聲的研究

勝寒

當英國和德國各以大砲隔海射擊時，在英格蘭北部及法國內部的人民均可以聽到這種聲音，這當然是很可以相信的，因爲像火山的爆裂聲音，在三十英里內都能够聽到，並且在七十英里至一百三十英里間的碗礫門戶都會搖動，但是此種大砲的聲音，祇可在遠距離的地方聽到，在靠近大砲的地方反不能聽到，其原因究屬何在，據最近的研究，得到一個很圓滿的報告，即是長距離的大砲晉波，是由高處傳播出來的，牠與地平線成三十三度角的顯明方向，所以如此者，因爲他要在長距離的過程中，穿過離地二十英里至四十英里的高點，此種遠距離的聲音，更因爲季節不同而方向亦改變，當夏季時，横過英吉利海峽的聲音，在西邊可以聽到，而當冬季時，祇有東邊可以聽到了，像在一九一八年的夏天，英格蘭聽到法國佛蘭團（Flander）的砲聲，而德國倒沒有聽到，在同年的冬天，德國聽到了佛蘭團的砲聲，而英國反沒有聽到，此等事實，是很足以爲左證的。

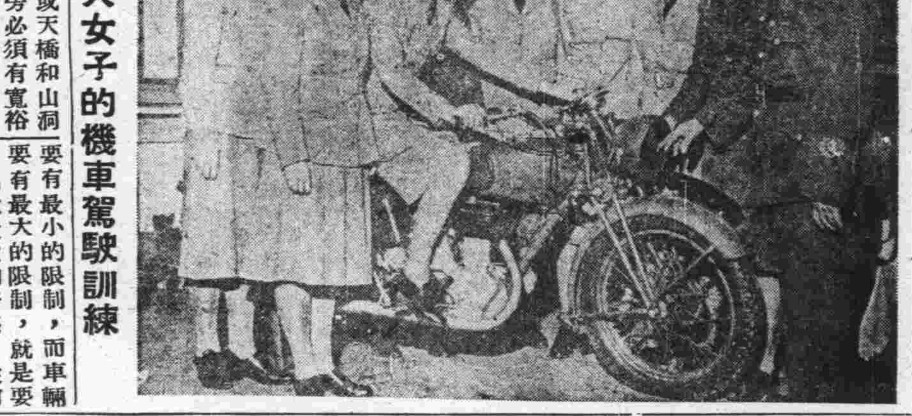

加拿大女子的機車駕駛訓練

德空軍機械師工作情形

荷印人民生活（下）

在爪哇的荷蘭人是很有程度的，那些人都是受過大學教育，並且很難找着一人不能說三種話的，荷蘭官吏大概都可以說六種話，而上等土人也可以說兩三種言語，爪哇的禮節是很嚴謹的，一個人不穿好衣服去旅行或赴宴是不舒適的，而且也不能和該地的人民接近，這種情形，在遠東從橫濱到香港，並且從新加坡到奧大利亞都是一樣的，雖在一個最小而偏僻的地方，一個種植者每天晚上都要穿好衣服吃飯，而且他的妻子是不高興一個人沒有穿好衣服而上掉吃飯的。

一個旅行家初次在荷印上岸的時候，是會想到那裏的政府對於外來人是特別客氣，但每個外來人，即使是荷蘭人也是如此，必須於抵此地三日之內報告當地官廳呈驗護照，並且要說明從何處來，往那裏去，幹甚麼事情，此地的人有一種好探問事情的嗜好，在城市和村鎮中外國人的僑居名，都是很熟習的，並且每個人對於他們的區域，例如巴達維亞，它是一個大城市，但是歐洲人所居的地方不過比一個鄉村大一點，而那些人很粗俗的歡喜問各種問題。

該地的政府，是按照每人薪水徵所得稅，官員也是一樣照納，一切進款的說明書，都排在文案室內。

想不到在這個赤道以南的地方還可以找到每日的新聞紙，遠東幾個最好的報紙，都是在爪哇，那些報紙都是用荷蘭語印的，而且每個城市無論大小，都有一兩種報紙，還有用馬來語與爪哇語印的，其他報紙，每日新聞，大部分都是由威爾特菲登的新聞社供給的，它在巴達維亞，泗水，以及海牙都有分社，有一種最重要的報紙，就是荷蘭政府的機關報，它是由政府的印刷所出版的，凡政府的冊，簿和文件都是在這個印刷所印的，這個印刷所以各種不同的言語和荷蘭印度的方言出版學校課本，它用中國文，爪哇語與亞拉伯文字印佈告，一切的告示都是用四五種文字印的，馬來報紙現在完全在中國人的手裏。許多土人都是受了教育的，本地的學校到處都有，而且學生的數目總是增加的，本地的高級官員說荷蘭語，也說爪哇語，有私人做生意的土人也受過很好的教育，有些醫生都是從醫科大學畢業得了文憑的，他們得了行醫的執照，並且在他們的人民中間做了很多的工作，本地的醫生各醫院，都是有的，也有許多人在政府的醫藥機關服務。

荷蘭人設立了許多學校，其目的就是要使那幾百萬人民在他們的政府之下，發生很大的改變，這裏的政府有一個教育部，總督衙門有一位教育總長，那些官長，都是盡力使爪哇人民進步，他們時常訓練一批新教育人員，並且在一定時間之內使爪哇的人民都可以識字。

在大一點的城裏，現在有中學，有大學，以造就教員人材，還有五千多個小學，有的學校是教會私立的，而且還有商業及工業學校。荷蘭人對於教員的報酬是很好的，特別是對於高級的教員，普通一個學校的考查員，每月薪水是美金三百元，小學教員每月從五十到二百二十元，另外還有房租費，中學教員每月從一百八十到三百元，而學校管理員或是學監，每月從二百四十元到四百元，此外教員服務十年，便有一年的假期，在假期中可以得半薪，並且可以到歐洲旅行，來往都不要自己出錢，服務二十年之後，每個教員都有退休的權利，他的養老金是他離職時的薪水百分之二十五。

學校的工作不難，而擔任的鐘點也很少的，在巴達維亞，他們的工作時間是上午八時到下午一時，按照規則，教員每星期須授課二十四小時。

至於學校的課程，有地理，代數，化學與生理學，他們必須用馬來語及一種爪哇方言，總而言之，也要學荷蘭語，也要學繪畫，他們都是有功課的。凡在美國認爲好教育的，那裏的學生，都做功課的差不多與美國學生一樣好，有同等的學力，他們也都表現的知識成功，幾乎與歐洲的兒童同樣的智力。

動物春秋

鷹鳥每小時飛行速度，在百二十哩以上，高度達千呎。

蝦之壽命平均爲二十年。

象牙尋常重七十五磅。

哺乳類中馬及海狸的壽命數爲五十年，猪三十年，駱駝、牛、獅子各二十五年，虎二十年，羊、狼各十五年，犬十二年，貓十年。

鳥類中家鵝及鷲的壽命各爲八十年，野兎八年。鸚鵡六十年，梟、鴿各七十年，鷗四十年，鶴、鳩各五十年，金絲雀二十四年，雀、家鷄各二十年，鴨十八年。

猫被人豢養較犬爲晚；犬的祖先是狼。

鼠的種類極多，全世界約有二六〇種。

鳥類以常在空中飛翔，故體溫較哺乳類爲高，善飛之鳥在靜止時體溫亦有攝氏四十五度左右。（黃星）

醫 施今墨門人 史道生 特命 大夫來京應診！ 門診 上午八時至十二時 下午一時至四時 出診 下午四時至七時 優待 每星期二，四，六，上午一律施診 地址 鼓樓湖北路興泉旅館內 A828

兒童齒科院 成人部 科目 口腔外科 鑲牙科 補牙科 兒童部 科目 口腔外科 矯牙科 補牙科 本院設有特診室 星期日照常 星期一停診 院長留日東京齒科醫學士陳朝政 蛀牙預防會徵求員會 南京分院：中山路吉兆營吉兆里

專醫花柳 淮海醫院 精割包皮 採用最新科學方法醫治男女一切花柳性病等症 淮海路九三號（抄紙巷口）電話二一五五七

兒科專家 兼內婦科 中醫張仲樑 診所明瓦廊九十八號（原住新街口）

樵山醫院 專治內科 外科 性病科 特設電療科愛克司光 門診 每日上午九時至下午四時 星期日下午休診 節日全日休診 出診 每日下午四時至七時 星期日節日全日休診 院址 中山路一七二號

顧洪模 主辦 博濟醫院 在京有十六年之歷史 專醫性慾缺乏，遺精早洩，梅毒，陽萎

省三醫院 內外科 花柳科 產婦科 小兒科 女醫接生 包戒煙毒 院長醫學博士任省三 產婦科女醫師任國華 院址碑亭巷二四七 電話二一四六六

眼科專門 李眼科醫院 院址中華路內橋（青年會對面） 設備完全 眼科醫師李培 電話二二四七〇號

南京鍼灸療養院 門診部 療養部

小兒內婦專科 國醫徐又椿 診所地址 大香爐天壽藥號 電話二二四五一號

鮑正療養院專門 戒烟戒毒 首都唯一 設備完善 戒法新穎 取費低廉 院址 石鼓路三十五號 電話 二二四九二號

廣通醫院 院址中華路府東街 包戒煙毒 統治內外花柳各科 婦女痛經 （精割包皮） 醫師華達三

金陵產科醫院 徐松芬女醫師 地址中華路許家巷22號 A861 產婦各科

兩大奇書 閨房聖經 貞與淫 本樣送贈 A813

百齡醫院 院址國府路九號 專治花柳白濁 皮膚科 性病科 戒煙科 內外科 （附設）產科 女醫接生 精割包皮

日中醫院 北京國醫

瞿俊良 梅毒專療 各期梅毒 下疳橫痃 急慢淋濁 睪丸炎腫 陽萎早洩 女子白帶 婦人陰瘡

廣東醫院 程立鈞大醫師 專門戒烟戒毒 院址中華路府東街

劉浩醫師

厲羣 牙科 醫院 院址：南京鼓樓黃泥岡南首

中青齒科醫院 齒科醫師林中青 全齒科 院址遊府西街45號 電話二二四三六號

楊紹伯醫室 國醫楊伯雅子 朱雀路慧園街13號

國醫 推拿科徐希濤 專治中風不語

謝惟仁醫師 統治內外各科

朱壽江醫師 小兒科專門 兼內科 婦人科 白下路一二三號 A825

白敬宇眼藥

白露洲營養的商權

秦墨哂

在一般人過去的經驗上看來，一關於公共事業廟產公園等等，管理方法，爲不出以下的三種，一爲交官廳派員管理，一爲委給紳士們管理，一爲託僧道管理，官廳派員管理，要看它對於職務的興趣與責任心怎樣（？）往往因爲人事更置，連帶進退，常把所管的職務，不很關切，而放任其頹廢，不已往往的例子很多，不必列舉了，至於交紳士們管理，亦有種種弊害，例如藉發起捐款興修，而把持不放，甚至從中剝削，因以爲利，各地的善棍與劣紳的管理，幾幾乎變成少數人的私產了。如果交僧道管理，似以純粹廟宇性質的東西爲適當，今白鷺洲係風景區性質，爲明朝徐達的東園，回故蹟在灰燼瓦礫中爬梳出來，得汪主席及一部分好古名人，隨意補助，給它修繕起來。並非募捐修理款項。既屬一區域，只有五畝，向隸市府，而且毫無恒產，這番修理後，當然交由園林處爲之監管，自無疑義，惟是關於「營養」及「歲修」問題，園林處對此倘無的款準備，勢不得不招商售茶，緣此園亭風景，既可年收租金，以供檢漏粉刷的需要，近來各方希望承辦茶社者太多，允甲不允乙，既得罪人，又欠公平，不如公開招標，至少限度能出四千元以上，購新園中棹椅碗盞，及其他五處宇內陳設者爲投標基礎，否則徒收租金，承租者佈置粗糙而不能使該園美觀化，好像不是這回事，茲草擬辦法如下。

（一）承包白鷺洲全部售茶及煙酒糖果什物等商人，最少數須出現款四千元爲投標額。

（二）此四千元以上之現款，由園林管理處一員及捐款代表人一員，商會方面一員，組一臨時委員會，會同購辦茶社所需之物品及陳設，用盡爲止，不許搬出，（因爲既招商則商界代表方面理有一員參加）。

（三）兩年合同滿後，如園林處與商人方面雙方同意，繼續者續之，不願繼者，由他人續行投標，投下之款，即以之償還第一次承包人，不令其耗損血本。

（四）茶社每年納房租半年，（因冬季無收入）每月以六十元爲度，如此則園中可以常保持四千元以上之生財，與陳設不致日就頹廢了，以上建議，其出發點，完全爲保持該園的永久營養，與使它美觀上過得去，但是個人見解有限，如有比較更好的辦法，能避免情弊及派止爭執者，不妨將此修改之（合併註明）

中國的紙（二）

壽岳原作 建之譯

切紙的技術，在我國也很發達，也不必引出三十六人集來，現在還有三州，北設樂地方的「雜染綺」同伊勢地方「白子」的扳紙，不論在祭典上實用上，均見有特色之技巧，可是中國的花樣兒的美，又是特別的。有白紙的，有着色彩的，都够令人欣賞，百看不厭。特別是花鳥之美，紙張已經不是淺有生命的一片死物，比方同看清秀雙麗的少女之面麗一樣，巧妙切割的刀的線，很鮮活的湧現出來。那是用着奇異的語言呼喚，那是把觀看者的心引到悠遠的夢的世界。遠征華北的友人，送來給我的這些許多花樣兒，想每天換一個放在鏡框中欣賞，也想用來做一架可愛的小屏風堅立，我像成了童話中的王子那樣子。從這個可愛的切紙細工推想起來，可以說中國實在是工藝美的故鄉。

誰都知道的，中國的造紙法，經由朝鮮，傳至樂浪，而與日本的風土相混和，在七世紀中葉，已經有帶日本性格的紙，各種色彩美麗的紙，在大和地方抄造了。另一面，中國紙又沿着所謂『絲絹的路』向西方旅行，西歷紀元六百五十年頃，到了麥加。但是造紙法的激起西方人驚異，是在八世紀之初。當時統治撒馬爾罕的土爾其人的勢力，分裂爲二，發生戰爭，其中一派向中國乞援而達到目的。但是周圍的阿刺伯人，以此爲非，把他們驅逐到中國邊境。其時被俘的中國人中間，有知道造紙的人。被帶到撒馬爾罕從事造紙。這是西歷七五一年間的事，在阿刺伯方面的歷史及中國方面的歷史，都有記載。

自大的歐羅巴人，在一八八五年以前，還相信以襤褸破布造紙的方法是十五世紀時在歐洲發明的。但到了一八八五年在埃及發見各種古紙，經綿密調查的結果，知道了是撒馬爾罕的阿拉伯人由中國人學得了造紙法以後，利用破布以代麻及桑皮而造的紙，於是又說破布造紙的開祖，是阿刺伯人。爲什麼呢，因爲不論文獻如何，中國古紙早用破布來造的實物，完全找不到啊。可是一九〇〇年以來，斯文海定與及斯坦因，前後幾次在燉煌發見了許多中國的古紙，相當於西歷二五二年的古紙片在德國國立試驗所，經威斯那細心研究的結果，證明了這些幾乎全部是布的破片，衣內襤褸來做成的，這樣無論他們如何自大，也不再說破布造紙的開祖是阿刺伯人了。說雖然不說了，可是他們還相信破布造的紙是最好最上等的紙，奇怪爲什麼古代做此種紙的中國人，到後來爲什麼又放棄了。眞應有此一個疑問的。中國人也覺得從襤褸造出來的紙，好像有些襤褸，而要用植物性原料來直接抄造紙張，此種東洋的潔癖性心理，無論如何，不是他們所能理解的。我國造紙事業與佛教的興隆同時，紙是用來做爲經料紙的最多，用破布襤褸來抄造，是想也[illegible]想到的。還有用來做[illegible]神社的「御幣」與神符之用的紙，則更是要經齋戒之後再來抄造的，我們此種感覺與神經，無論怎樣說明，是他們西方人所不能懂的。歐洲中世紀的精密中，在羊皮紙上，很美麗的描出許多的聖經與聖徒傳記，在我國則一切都以植物性作原料的柿青紙上，用金墨銀來紀錄聖經的。後來也有厭避女人的氣息，而愛用紙衣和偷。

不論在中國，在朝鮮，在日本，此後手工抄造紙，只有衰落下去而不會興盛起來的。而從西洋來的機器製紙會益加橫行無忌的吧。可是想起來，豈不奇怪。源出於中國的造紙法，與西洋的風土人情相馴致而爲機器的造紙法，與西洋共他許多文物同時侵入，還墨守着蔡倫的傳統的手工造紙法的中國與日本，而正統的本家到是溯於衰亡了。正好像借了一點屋權而被侵占了大廳一樣。東洋者東洋人之東洋也，是興亞的口號。日本人，中國人，稍稍愛惜些手工抄造的紙，如何。朝晚想着手工造紙的運命，我不禁發牢騷了。

談言菊朋的空城計

（天馬）

平劇是具有國粹美的歌舞劇，中國大衆文藝之一種，深入民間，爲上中下各級社會所酷嗜，潛勢力之大，遠過其他任何戲劇。

平劇角色，門類繁多，祇是鬚生一項，又有汪譚孫各派之別。汪孫二派，纖武之人。惟譚派蔚爲風尚，醉心者衆。當今伶倫，號稱譚派者，不一其人。但以言菊朋爲個中翹楚。譚英秀之成名，得力於字音準確，隨字成腔，自然美妙，絕無矯揉造作跡象。

故同一『二簧戲或西皮戲，一劇有一劇之唱腔，一齣有一齣之妙諦，能令人百聽不厭。言菊朋氏，尤畢生精力，盡瘁皮簧，故其隨字成腔之妙，於字音之陰陽尖團平仄，直可上追譚氏。即以空城計一劇而論，城樓『我本是……』大段，二六之西皮之紆徐委宛，『我站在城樓觀山景』，直欲令人擊碎唾壺。然其所以臻斯妙境，即在自始至終，一波三折，行腔之美，世無其匹，無一倒字。『字正腔圓』，爲學戲者習知之術語，然欲做到此步工夫，則非有數十年造詣不辦。言菊朋寢饋戲劇三十年，於譚之字，腔，做，不特登堂，且已入室，故能馳譽南北，稱『譚派』一首領，較諸時下諸伶，豈止有上下床之別哉！空城計爲老譚之代表作，亦言氏之標準劇也，以因緣時會（因唱慶祝戲應聘來京）在京公演，首都戲迷—尤其譚迷同志，大可一飽耳福矣！

東亞聯盟與中日文化

南京市黨部執委徐公美廣播

前些日子，我們曾經指出，東亞聯盟運動乃是中日文化一條新的出路，因爲中日兩國文化，在歷史上是互有淵源的，現在中日基本關係條約既然簽訂完成，那麼文化溝通的任務，這付沉重的擔子，將由兩國文化從事者來分擔，誠屬義不容辭之舉。其實，在今日，中日文化也只有在這運動中奮勇邁進，才能保持有還未失去的光輝，從而我們兩大民族，在這運動展開歷程中，更應該立下重建東亞文化的決心，並選擇一個正確的共同的方向。

中日關係之重要，國父孫先生早就告訴我們，他說：「日本與中國之關係，實爲存亡安危相關聯者，無日本即無中國，無中國即無日本」又說：「以種族論，日本與中國，兄弟之國，我們中國國民，想同日本國民聯絡一氣，用兩國國民的力量，共同維持東亞大局。」現在汪主席也昭示我們：「中日義應爲友，不應爲敵」，可見中日間應走的大道，是怎樣了。同時也足以證實中日兩國的命脈是相連繫的，不能須臾相離，誠有緊密攜手親善合作的必要。

不幸中日兩國關係，由於過去雙方認識的不足，與政策的錯誤，以致兩國始終在邦交上，未獲調整，充滿了陰霾，先則處於對立的狀態，一二八戰爭，接着發生二十六年七七的蘆溝橋事變，乃至八一三的上海事變，但當時戰神雖已降臨，也未嘗沒有可以解決之道。

乃因蔣政權被共黨威脅，更加着第三國的從中慫恿，以最後勝利之迷夢，寄託於國際之援助，遂致鑄成莫大的禍端，數年以來，雙方蒙受巨大損失，陷入同文同種自相殘殺的深淵，將士奮鬥犧牲，人民流離顛沛，演變爲歷史上空前未有之浩劫。其實，中日兩方都知道中國的最後勝利是沒有希望的，而日本欲達其征服目的，亦不可得，戰則兩敗俱傷，和則共存共榮，賢智之士，都明瞭過去大家走錯了路，無論勝利或失敗，戰爭終究痛苦，從痛苦中迸出來的教訓，便是中日兩方，站在同一利害關係上，明白共同努力的陣線，求生的以保留日後復興東亞的餘地。於是日方有近衛公一再說明「日本之意，不在中國之滅亡，而在中國之興隆，期於中國分擔東亞新秩序之責任。」我國則有汪主席領導之和平運動，與日本善隣友好，共謀興隆，爲要達成此項目的，至此東亞聯盟運動便由此產生了。現在東亞聯盟中國總會在汪先生領導之下已於二月一日宣告成立，這確是富有歷史意味的盛舉，聯盟宗旨是爲謀中國民族之復興，革新力量，對內造成和平之獨立自由，對外期達民族主義，主張東亞之結成，共謀亞細亞民族，其條件爲政治獨立，經濟合作，軍事同盟，文化溝通四大綱領。至於東亞聯盟運動的推進，實肇端於國父孫先生革命的體系，中國革命之目的，在求中國之自由平等，及聯合世界上以平等待我之民族，共同奮鬥，中日兩國同處東亞，同受歐美列強之壓迫，總理初觀革命的時候，早具這種卓見，所以告訴我們說：「中國革命之成功，有待於日本之諒解」這句話的意義，當然也是很重要的，我們既屬同文同種，利害又復相關，所以有互相結合之必要。

在聯盟綱領中的文化溝通，我以爲也是最主要的課題。因爲中日不幸事件的展開，其基因可說由於共黨左翼文化勢力，和歐美資本文化思想的麻醉所致。所以在「軍事至上，勝利第一，」的口號下，文化界首先被利用，首先被犧牲。七七事變以前，政府採用綦力壓抑的手段，激化抗日思想，於是文化界遂走入岐途，盲目發揮謬誤主張，在基本思想上，當然不能握得正確的理論，「抗日文論者」對於中國與日本的歷史關係，未能切實瞭解，對於中國與日本將來之前途，更未能認識清楚，文化上的愚民政策，是政治上壓迫使然。

中國文化在東亞和世界上都有超特地位，而日本文化也有特殊的地方，所以中日兩國必須要有文化的結合，以謀東亞文化之發揚，積極方面還要在兩國教育上樹立強有力的團結，以謀彼此合作。

其在文化溝通，尤以語言爲合作上之基本條件，倘使語言和文字溝通，則可以免除隔膜，解除一切阻礙，所以假使從語言和文字上致力，中日就可有更進一步的聯繫。

說到古代，在漢朝時候，日本就開始和我國交通，那時輸入的文化，當然祇是物質方面，到了西晉時候，日本應神天皇時代，百濟國王遣其臣阿直岐入貢日本，阿直岐通中國文字，應神天皇請他教皇子，阿直岐回國後，即介紹百濟博士王仁進論語十卷千字文一卷到日本，把儒學教授皇子菟稚郎子，但日本國人求學的機運，很是不容易出現，王仁是漢高祖的子孫，生長朝鮮，留居日本不歸，後來子孫世承其業，爲日本文學侍從之臣，居於河內，稱西文氏，同時尚有弓月王者，史稱爲秦始皇的子孫，他率領一百二十餘縣的人歸日本，居於大和，他的部民能養蠶，善織絹帛，仁德天皇愛之，賜姓秦氏，到了雄略天皇時代，秦氏部民滋生至一萬八千餘人，因命弓月王之孫秦酒率領他們養蠶，因此日本的蠶大爲發達，天皇大喜，賜酒公姓大秦。

其次再據日本古代傳說，略有和中國類似者，例「古事記」「日本書紀」「神代卷的化生神話，便含有中國盤古傳說的性質，梁任昉的述異記說：「盤古氏天地萬物之祖也：昔盤古氏之死也，頭爲四岳，目爲日月，脂膏爲江海，毛髮爲草木。」。古事記伊邪那岐神拔十拳劍，斬迦具土神，死時，他的頭，胸，腹，陰，和左右手足，成爲八柱山神的神話，」在死屍化生山岳一點，和盤古傳說類似，再伊邪那岐命神洗左眼成天照大神，洗右眼成月讀命，洗鼻成建速須佐之男命之神話，和盤古傳說目爲日月相似，天照大神是日神，月讀命是月神，關於這類神話，果然不足遺信，可是中國盤古的傳說，和日本化生神話之間，很類似的，好像也有一脈的連絡，這可根據日本文學家青木正兒的理論，再在我國歷史上的考查，同樣種族，地理環境又是相似的，同時民族血統也是一樣，所以國民思想，意志也有其互相類似的原因。

年，日本推古女天皇十五年，即我國隋煬帝大業三年，天皇遣小野妹子到我國來求佛經，第二年，隋煬帝遣文林郎裴世清，偕同小野妹子赴日，日皇大喜，設新館於難波（大阪）以迎之，待遇極爲優渥，同年九月，小野妹子第二次來我國，日本學生高向玄理等八人來留學，習法律，政治，文學，佛學各科，小野妹子東還，八人仍留居我國，玄理留居我國凡三十二年，到了唐初，他們晉臨歸國，變更制度，是日本古史上的大化革新。其後日本遣唐留學生，僧旻等，回國之後，參與改革，法制政治，均採唐制，於是日本史上，唐太宗貞觀十九年，定年號叫大化，大化革新的封建制度，襲唐朝之官制，爲中國權代律令，集中央政權，充顧問，天皇時代遣唐使，跟着來的留學生，多半學僧，每屆時候，舒明天皇時代最多，許多唐人，天皇二百四十餘年間，共派遣十二次，至天正十五年，人數達五百餘人，爲吸收唐代文化，通過遣唐使的，日本文化，造成一種特殊而能融會貫通的日本文化，所以社會式的進展也很迅速。在唐末遣唐使停派以後，我國還有遊學的僧侶，在宗教以外，帶去不少宋代著作，作輸入文化的媒介。

日本佛教的盛行在欽明天皇十三年，當我國南北朝時，印度的彌勒經和佛經，由百濟人因中國的介紹，輸進日本，政府替他營造佛殿供奉，那時民間也有出家爲尼僧的，這是佛教輸入日本的起源，到了唐代，我國宗教派別很多，流傳極盛，那時留學我國的日僧，回國之後，佛教遂盛行日本，日本文字之創造，在空海留學回國後，上自政府下至民間，都傾慕他學問淵博，文藝醫藥，無不精通，空海將中國、草書，略加改造，成爲五十個字母，叫做平假名。吉備眞備則取中國楷書的偏旁，也作五十個字母，叫着片假名。

照歷史上來看，中日兩國，本爲同種同文，兩國修好通誼，稱爲兄弟之國，絕非過當，中日兩國間，既有修好的歷史關係，果能各從根本上覺悟，以東亞聯盟爲契機，那麼中日文化不但由此可以發展，且將成爲世界最優良的文化，世界最優良的文化，由中日來共同創造，共同傳播，有價值，還是怎樣重要，而且怎樣與中日的工作文化。至於東亞聯盟，林柏生先生已經解釋過，所謂東亞聯盟，就是東亞各民族國家，基於東亞本位，謀東亞文化之立場，對於東亞，對世界，以東亞文化之融合，可說是以上說來，一種文化的聯盟，很希望擁護東亞文化，而有志本着這一個目的，共同努力的中日文化的世界，求中日最優良的文化方策，以達成建設。

美國爲何援渝？（三）

石濱知行

再看上海方面美國的投資，因爲比英國遲了十幾年，投資數額當然不及英國；但公益事業，卻凌駕他國而上之。美國是這樣的利用文化事業與文化投資，壓倒列強，並收攬中國的人心！

第三是用貨幣制度支配中國經濟的方面。一九三五年中國幣制改革以前，美國派遣多數學者來華，欲以美國得意的白銀政策，操縱中國的幣制。不幸的是，政策施行的結果，反以引起中國的經濟恐慌，把幣制改革之功，被英國奪去。但美國還不屈服，立即和中國締結白銀協定，更會同組織幣制改革委員會，以謀相機行事，貫徹初衷。及至中日事變勃發，白銀協定就屢次延期；前年歐戰陸起，去年德國對英攻擊愈加激化；因爲英鎊價值動搖不定，中國的法幣，例如上海一隅，終於不能不和美元聯繫了。再是一九三八年底爲安定法幣而設置的匯兌準基金，漸漸就涸竭；由於輸入超過，雖至法幣跌價，而英國早已沒有補充的餘力，於是英國於此種關係，和美國扶植國力，以資代替英國。美國在一九三九年夏，就以二千五百萬金元的借款，表示援渝，說是用做法幣安定基金，如果是英美國業經濟而操縱中國經濟，由中國向美國的經濟靠攏，這是第一途徑了。第四是中國經濟的施惠於中國，援助獨立的方法。

府會議時美國對中國的援助，中國與一九二五——二七年國民革命運動勃興的時候，還有美國遣派的政治經濟顧問，當時國民政府不能承認美國，以及英國與美國的援助，由於財政的措置，都是美國的政策；以前美國的對華援助，其實是延續着，或以救濟災害洛克斐拉財團，救濟會等的名義，借款給中國，美國財政部長摩根索的「中美借款」，一九三一年美國農業局就有水災借款，一九三三年又和中國締結棉麥借款，小麥五百萬美金，棉花二千萬美金，一九三六年又有白銀協定，以三千萬美金借款，一九三八年二月有桐油借款二千五百萬美金，一九三九年三月又借二千萬美金，第四次第九月又有錫礦借款二千萬美金，這些借款，起初僅有經濟的性質，最近卻帶有政治的性質了。『本年九月爲對抗三國同盟而實行二千五百萬金元借款，未限定用途，及其意義予渝府，更明顯爲政治借款之一，……』此種事實，已足證明美國借款以外，或用救濟難民的名義，或用「中國工業合作」的名義，以援助華人，如將中國工業合作的名義運動，也不給予少數國民，……

中央廣播無綫電台節目

四月十日播音　週率六六〇KC　波長四四五M　呼號XGOA　【星期四】　【南京時間】

時間	節目
一一·三〇	粵樂（賣七舞·白頭吟等）
一一·四〇	生活講話（個人與生活）
正午	報時
一二·〇〇	四樂（聲樂）
一二·三〇	故事（精忠岳傳）
一·〇〇	評劇（夜審周子琴等）
一·三〇	國文教授（四書——大學）
二·〇〇	爲府報告新聞
二·三〇	經濟新聞
五·〇〇	歌唱（金絲鳥·寒衣曲等）
五·三〇	兒童教育（上海語·轉播上海）
六·〇〇	日語講座（新歌·科學遊戲）
六·三〇	報告新聞（日語講座第二輯）
七·〇〇	友軍將士節目
七·三〇	四樂（諸樂獨奏）
八·〇〇	報告新聞
八·一五	友邦僑民節目
八·三〇	民衆教育演講（南京市教育局）
九·〇〇	京劇（法門寺等）
九·二〇	報告新聞
九·五〇	遊藝（轉播上海）
一〇·〇五	時事講述　預告節目　錄新聞

南京新報火車時刻表

滬寗綫（中國時間）

南京至上海（南京開）特快	普通	天馬	特快	普通	站名	上海至南京（上海開）特快	普通	天馬	普通	特快
19.45	18.50	15.10	12.30	14.22	上海	7.00	7.50	9.30	10.40	14.00
18.16	16.45	13.50	11.00	12.15	蘇州	8.32	10.01	10.57	13.11	15.48
17.29	15.37	13.07	10.14	11.06	無錫	9.14	11.07	11.42	14.17	16.30
16.42	14.41	12.28	9.30	10.04	常州	10.01	12.36	12.24	15.27	17.18
15.24	12.30	11.15	8.12	7.42	鎮江	11.23	14.40	13.37	17.28	18.38
14.00	10.40	10.00	7.00	6.00	南京	12.30	16.25	14.40	19.00	19.45

津浦綫

北京至浦口 浦蚌	通車	站名	浦口至北京 通車	浦蚌
	7.05	北京	17.50	
	10.10	天津	14.48	
	18.30	濟南	6.40	
	6.00	徐州	21.30	
8.10	10.10	蚌埠	17.10	14.35
7.53	11.58	明光	14.55	12.13
10.30	13.46	滁州	13.00	9.12
12.30	15.10	浦口	11.30	6.50

京蕪綫

南京至蕪湖 普客	普客	站名	蕪湖至南京 普客	普客
14.10	7.10	南京	12.20	18.25
14.53	7.53	中華門	11.43	17.48
15.41	8.40	江寗	10.52	16.55
16.24	9.19	慈湖	10.15	16.18
16.32	9.27	馬鞍山	9.58	16.03
16.47	9.42	采石	9.44	15.49
17.13	10.08	當塗	9.16	15.23
18.05	11.00	蕪湖	8.00	14.30

雜誌的精華　中日文化協會出版　譯叢　第二期目錄　翻譯的總匯

美國世界政策與日本對策　美國主戰派與日本危機　日本經濟與物價　日本新秩序進程　東亞新建設之動向　大東亞共榮圈　中日關係的回顧　興亞運動之現狀　國民政府論　第七屆國會之意義　總力戰與國防　中日兩國問題　讀賣新聞　日本小業問題　中日提攜論

蠟山政道著　松本忠雄著　高田保馬著　橋本欣五郎著　關明正著　新根正道著　安達正郎著　新明正道著　木下半治著　頭山滿著　阿部信行著　東京日日新聞　木村龜二著　井上縫三郎著　高木富五郎著　美濃部洋次郎著

烟俠六大將　松岡洋右　小村詩太郎　褚大使剪影　日本人的眼　日本論
（一）日美關係與松岡聲明（日日新聞）
（二）使命西尾談話和中日合作（東京日日新聞）
（三）改組議會後的日本商業（讀賣新聞）
外事新聞與日本外交（報知新聞）
法令改造的日本小民教育（日日新聞）
補生資料的初夜（國民新聞）
給美利堅國民（日本評論）
英國大誤解（日本外交時報）
西尾談話與東亞新秩序（報知新聞）
政府議會各黨派問題（讀賣新聞）
泰越經濟條約簽字（國民學校）

小磯已太郎著　宇山草吉著　小川平吉著　石原治田直著　北條民雄著

零售每冊五角半年二元五角全年四元五角
總經售處　南京：中央書報發行所
分售處　上海中華日報館及各大書局

上海內河輪船公司　江瑞聚龍二輪　每日上午往揚　沿途各碼頭地名價目列後
划子口 日金八十錢　大河口 日金九十錢　沙漫洲 日金一圓　十二圩 日金一圓十錢　瓜洲 日金一圓二十錢　八里鋪 日金一圓三十錢　六圩 日金一圓四十錢　揚州 日金一圓六十錢

調經素　總經理朱雀路屈臣氏大藥房　各大藥房均售　現已大批新貨到京　對於婦女百病　尤有不可思議之奇功

戒毒特效良藥　一粒靈　無錫世界藥房　包戒鴉片白麵毒癮　南京中央藥房總經理　每盒四元　各大藥房均有代售

中外新藥　專家配方　新民大藥房　太平路一五五號郵局斜對　電話二二一七八〇　A815

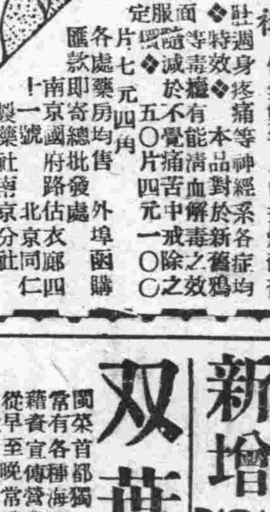

戒煙良藥　新吉福德祿
鴉片白面之害人所盡知每欲戒除苦無良藥市上所售者惟收短期之代替質藥而已常用有損無益凡由戒煙而發生之遺精失眠浸身疼痛等神經系各症本品能治
◆隨服隨戒　◆毒癮斷絕　◆特效於新舊鴉
每片四角　五〇片四元　一〇〇片七元　各處藥房均售　外埠函購即寄　南京總批發　京北估衣廊同仁

新海洛斷癮　包裝一瓶一·四四〇〇支裝　內服用片劑一瓶三〇片五〇四西　本京各大藥房均有代售　總批發三省聯合新藥社　昇州路北京出張所　南京代理店夫子廟廣生大藥房　中華大藥房

康福多　純淨良合靈性　滋補　療咳　治癆　戒煙　上海正德藥房發行　各大藥房均有代售

大陸西餐館　牛肉莊　自製各種德式香腸火腿　運青島黃牛肉各種食品　應一選俱全　中山路一七一號　電話二二〇九三號　中山路二一二號　電話二五號

太平洋酒菜館　津川名菜　女子招待　空氣流通　蒙如惠顧　各種筵席　房間清潔　隨意便酌　坐位寬暢　特別歡迎　地址夫子廟貢院東街　電話二一七四八　A531

萬全福記酒菜館　電話二三六五八號　精美禮券　贈送最宜　地址夫子廟貢院東街　A694

鼓樓　新都汽車行　中山北路十號　電話三一九四九　A802

北京泰山飯店　地址中山東路八十二號　本店由北京聘請名師專辦各種菜餚　房間寬闊　新增　叫化雞　子蟹肝　杏仁茄　泰山魚　番茄鴨　八寶鴨　糟溜魚片　醋椒魚　請君一試

双葉閩菜社　閩菜首都獨一家　定價低廉　各種小吃　揚州點心　精美可口　地址中山路四九號　電話二二三六四

上海分此　萬利酒家　中西酒菜　高尚筵席　掛爐猪鴨　萬利和菜　維揚麵點　沙鍋餛飩　特備　四季時新　改良西餐　隨意便酌　堂皇禮廳　地址夫子廟貢院街　A808

福昌飯店　全部歐美式　房間　餐廳　浴室　冬季通季　洒吧　便利　備有適水　清潔衛生　日金單位　法幣通用　二樓餐廳電話22577　三樓旅館電話23372　五樓餐廳電話23373　南京中山路五十七號

樂園飯店　本社專辦各省佳餚　早晨細點　隨堂招待　應時筵席　零折碗菜　應有盡有　如蒙惠顧　改良和菜　隨意便酌　蘇滬秀妹　竭誠歡迎　地址朱雀路一百〇三號　電話23243　A524

南京吳宮飯店　各界旅客注意　房間優美　佈置新穎　附設浴室　禮堂富麗　器具摩登　花園別緻　清潔衛生　茶房訓練　空氣新鮮　開幕伊始　定價低廉　地址慧園街四號　電話二三二九四　A256

浙紹六華春酒菜館　地址貢院東街　電話二一七四七

上海飯店　本店京錫菜館　特聘蘇錫名廚　專辦高尚筵席　佳製著名錫菜　早晨麵點　備有禮堂喜慶宴會　無不適宜　招待承蒙賜顧　無任歡迎　女子　地址中山東路土街口北　A680

義合東磚瓦　南京和平門外東門村四〇號　南京金陵大學側潘家菜園三號　電報掛號〇〇三一　電話三三一七六九號　三三一七六八號　自備汽車　代客運輸　取費低廉　穩妥迅速　A574

衡平法律會計事務所　律師　會計師　葉兆昌　電話二二七七九號　所址：南京城內新街口慰訪橋三十八號